



2020 RELATÓRIO DE ATIVIDADES

INTRODUÇÃO

O relatório de Atividades é um documento que tem como objetivo dar visibilidade às ações do Consórcio Intermunicipal Multifinalitário do Alto Uruguai Catarinense – CONSÓRCIO LAMBARI e servir como transparência para a população, além de prestar contas aos 14 municípios consorciados, que são: Alto Bela Vista, Arabutã, Concórdia, Ipira, Ipumirim, Irani, Itá, Jaborá, Lindóia do Sul, Peritiba, Piratuba, Presidente Castello Branco, Seara e Xavantina.

Através deste relatório o Consórcio Lambari apresenta os serviços que foram prestados aos municípios consorciados, de modo que o leitor tenha uma visão geral dos trabalhos desenvolvidos pelo consórcio.

Mensagem Presidente

O Consórcio Intermunicipal Multifinalitário do Alto Uruguai Catarinense sempre teve sua atuação voltada para a melhoria das questões ambientais e qualidade de vida da população. A cada ano elencamos novas prioridades focando nos interesses e necessidades da nossa região.

E neste ano tão desafiador não podia ser diferente, com os esforços conjuntos conseguimos dar andamento a diversas ações, das quais cito: início dos trabalhos do projeto RECUPERAR - convênio assinado entre o Consórcio Lambari e o Governo do Estado de Santa Catarina, para manutenção das rodovias estaduais da região, encaminhamento de mais de cem (100) Licenciamentos Ambientais, finalização do projeto Tratan - “Diagnóstico da situação atual sobre a gestão do esgotamento sanitário”. Ainda, encaminhamos projetos para captação de recursos junto ao Governo Estadual e Federal, os quais aguardamos aprovação para que possamos investir e difundir ainda mais na nossa região.

O ano de 2021 está chegando e com ele nosso desejo de dias melhores. O Meu muito obrigada a toda a equipe e parceiros que foram fundamentais para o bom andamento dos trabalhos.

Cátia Tessmann Reichert

Presidente Consórcio Lambari 2020

Diretoria Executiva GESTÃO 2020

Conselho de Administração

Presidente	Cátia Tessmann Reichert	Prefeita de Alto Bela Vista
1º Vice-presidente	Volnei Antonio Schmidt	Prefeito de Ipumirim
2º Vice-presidente	Sivio Antonio Lemos da Neves	Prefeito de Irani

Conselho Fiscal

1º Titular	Neusa Klein Maraschini	Prefeita de Peritiba
2º Titular	Emerson Ari Reichert	Prefeito de Ipira
3º Titular	Leani Kapp Schimitt	Prefeita de Arabutã
1º Suplente	Rogério Luciano Pacheco	Prefeito de Concórdia
2º Suplente	Ademir Domingos Miotto	Prefeito de Presidente Castello Branco
3º Suplente	Olmir Paulino Benjamini	Prefeito de Piratuba
Jairo Luiz Sartoretto		Prefeito de Itá
Kleber Mércio Nora		Prefeito de Jaborá
Genir Loli		Prefeito de Lindóia do Sul
Neusa Klein Maraschini		Prefeita de Peritiba
Edemilson Canale		Prefeito de Seara

MISSÃO

“Ser agente integrador, por meio de espaços de diálogo, da sociedade e de políticas voltadas a melhoria das condições ambientais e da qualidade de vida para a região do Alto Uruguai Catarinense”.

EQUIPE TÉCNICA DO CONSÓRCIO LAMBARI

Diretora Administrativa

Cláudia Schiavini – Bióloga

Coordenadora de planos, projetos e convênios

Fernanda Baldissarelli Fontana - Engenheira Sanitarista e Ambiental

Coordenadora de Licenciamento Ambiental

Jessica Cosmann - Engenheira Sanitarista e Ambiental

Coordenadora de Educação Ambiental

Marcela Adriana de Souza Leite – Bióloga

Colaboradores

Fabiola Bassi Bordin - Assessora de Imprensa

Roberto Kurtz Pereira – Assessor Jurídico

Rafael Nicolli – Contabilidade

Vanderlei Roberto Picinini – Contabilidade

Julia Isadora Leal Pereira – Auxiliar Administrativa

SOBRE O CONSÓRCIO LAMBARI

O Consórcio Lambari foi criado em 1º de junho de 2001. Inicialmente o Consórcio Lambari denominou-se “Consórcio Intermunicipal de Gestão Ambiental Participativo do Alto Uruguai Catarinense – Consórcio Lambari”, pois sua criação tinha como objetivo principal buscar soluções aos graves problemas ambientais da região, especialmente relacionados à poluição causada pelos lixões, pelos esgotos urbanos e pelos dejetos suínos.

As ações do Consórcio Lambari possibilitam aos pequenos municípios se unir aos de maior porte e buscar juntos as soluções dos problemas que seriam difíceis ou impossíveis de resolver sozinhos. Desde sua criação a região melhorou significativamente nos indicadores socioeconômicos, em especial, nas condições ambientais e da manutenção das atividades produtivas da agricultura familiar, que é a base de sustentação do oeste catarinense.

Com a criação do Consórcio foi possível firmar parcerias entre os diversos órgãos de governo municipais, estadual e federal, com as agroindústrias, produtores e demais segmentos da sociedade. As administrações municipais orientam seus PPA/LDO e LOA com base nas propostas e projetos apresentados pelo Consórcio Lambari, sempre em observância do cumprimento da legislação ambiental vigente. Em contrapartida, repassam mensalmente os recursos financeiros necessários à manutenção das atividades do Consórcio, através de contrato de rateio.

Com o advento da Lei Federal nº 11.107/2005, que dispõe sobre normas gerais de contratação de consórcios públicos e dá outras providências, o Consórcio Lambari promoveu as adequações necessárias e passou a constituir-se de personalidade jurídica de direito público, passando a se chamar Consórcio Intermunicipal Multifinalitário do Alto Uruguai Catarinense.

LINHA DO TEMPO

O Consórcio Lambari completou 19 anos de atividades e projetos em torno da proteção e recuperação ambiental, programas de educação ambiental e diversos encaminhamentos de licenciamentos ambientais.

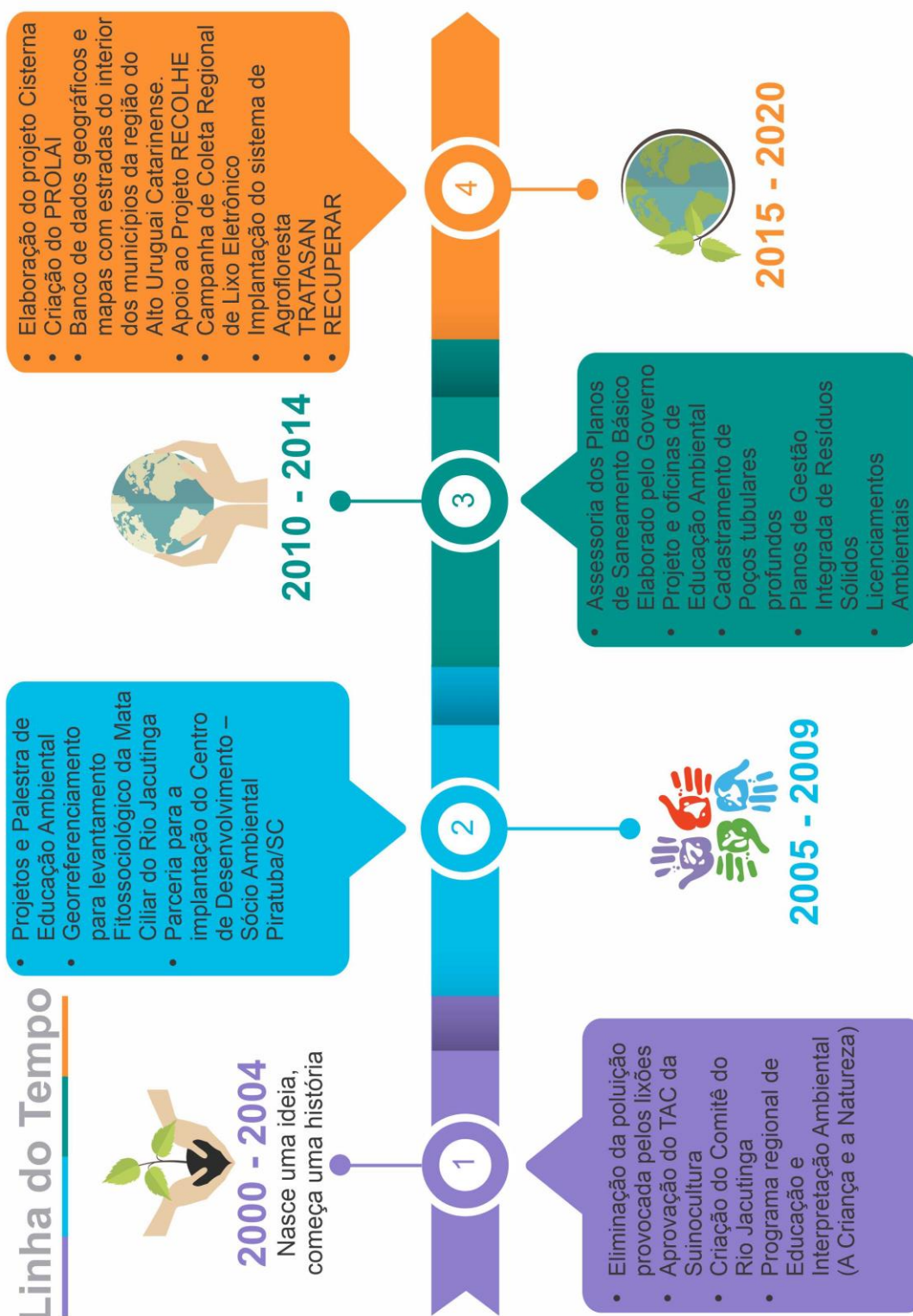

ATIVIDADES

Apesar de um ano atípico, 2020 pode ser considerado um ano de muitos avanços, desafios e conquistas, a entidade tem trabalhado incansavelmente nas questões de educação ambiental, elaboração de licenciamento e auxílio aos municípios em diversas atividades ambientais.

Dentre as inúmeras atividades encaminhadas pela diretoria e equipe técnica destacamos algumas delas:

- Execução do Projeto RECUPERAR, convenio com governo do Estado,
- Elaboração de projetos para licenciamentos ambientais;
- Dia de campo e da ciência- online.
- Supervisão de estágios;
- Palestras nas escolas municipais com foco na educação ambiental, até o mês de abril;
- Elaboração do projeto: GESTÃO AMBIENTAL INTEGRADA, enviado para o FDD- fundo de direitos difusos. Valor do Projeto: R\$ 8.669.824,64
- Projeto protocolado no Ministério da Agricultura, Pecuária e Abastecimento (31/10/2020) - Valor do Projeto: R\$ 572.912,00
- Atividades nos municípios para elaboração do “Diagnóstico da situação atual sobre a Gestão do Esgotamento Sanitário”, projeto Tratasan;
- Assessorias ambientais nos municípios conveniados;
- Reunião do Colegiado Estadual de Gestores Municipais e Meio Ambiente – CEGEMA;
- Reunião da comissão do meio ambiente do Tecnoeste;
- Elaboração de Editais e Atas das Assembleias;
- Participação na semana da água;
- Respostas ao Ministério Público;
- Respostas e complementações de documentação para o IMA;
- Organização de documentos para o portal de transparência;
- Elaboração de material gráfico;
- Assessoria na produção de vídeos;
- Produção jornalística;
- Elaboração de mídias para cursos, eventos e demais ações;

- Atualização do portal de transparência;
- Atualização das mídias sociais.
- Elaboração de relatório
 - **Contabilidade**
- Recursos humanos (folha de pagamento, impostos, adiantamento);
- Compra de materiais;
- Licitações;
- Prestação de contas dos projetos.

PROGRAMAS DESENVOLVIDOS NOS MUNICÍPIOS

EDUCAÇÃO AMBIENTAL

Programa Regional de Educação e Interpretação Ambiental

Em 2004 se iniciou a implantação do Programa Regional de Educação e Interpretação Ambiental, para somar ao ciclo de trabalhos do Consórcio Lambari, disseminando conhecimentos, valores e atitudes conservacionistas do meio ambiente, através de trilhas interpretativas (guiadas e autoguiadas), atividades lúdicas, centros de visitantes, palestras, publicações, painéis, exposições, mirantes, materiais audiovisuais, jogos ecológicos, saídas noturnas, museus, teatros e representações.

O programa é executado em projetos desenvolvidos através de temas específicos para cada município consorciado, respeitando, recuperando, refletindo e salientando suas diversidades histórico-culturais, turísticas, ecológicas, hidrográficas e geológicas.

A Criança e a Natureza: Educação Ambiental*

Este projeto é realizado anualmente num dos municípios da região, visando proporcionar às crianças e aos professores do ensino fundamental das escolas pertencentes à área de abrangência do Consórcio Lambari, atividades de educação e interpretação ambiental. Por meio de roteiros criados conforme o tema escolhido, são realizadas atividades de educação e interpretação ambiental, aliado a importância de conhecerem novas culturas, costumes e atividades desenvolvidas nos municípios.

Este ano em função da pandemia não foi possível executar o projeto.

Em 2019 se encerrou o ciclo proposto, recebendo mais de 14 mil alunos pelos 14 municípios consorciados, disseminando conhecimento, respeitando, recuperando, refletindo e salientando as diversidades histórico-culturais, gastronômicas, turísticas, ecológicas, hidrográficas e geológicas de cada município. Vale destacar que o projeto não se encerra e um novo modelo já está sendo preparado, pensando na melhoria das condições ambientais, qualidade de vida da população e o desenvolvimento sustentável da nossa região.

Composteiras nas Escolas*

“Composteiras nas Escolas” é um projeto de educação ambiental implantado nas escolas de abrangência do Consórcio Lambari desde a realização dos seminários nas escolas.

Visando a melhoria das condições ambientais da região e um melhor aproveitamento do lixo orgânico, o Consórcio Lambari criou uma proposta adequada para o gerenciamento desse tipo de resíduo produzido nas escolas do Alto Uruguai Catarinense. O Método desenvolvido chama-se composteira. A compostagem é a forma mais eficiente de reciclagem dos resíduos orgânicos, e é utilizado no mundo todo.

O objetivo é desenvolver um projeto de composteiras para as escolas, como o do Consórcio Lambari, é incentivar a educação ambiental, o interesse da comunidade escolar na destinação final adequada dos resíduos orgânicos produzidos nas escolas estendendo-se para os domicílios dos alunos. O material orgânico transforma-se em adubo para horta e jardim, eliminando dessa forma os possíveis problemas sanitários e ambientais, contribuindo para a qualidade de vida.

São monitoradas 51 composteiras de escolas, e a composteira do Aterro Sanitário de Presidente Castello Branco em diferentes estações do ano. Ainda são realizadas palestras e capacitações para alunos, professores e serventes da escola.

O Meio Ambiente em Cena*

O Consórcio Lambari acredita que através da arte cênica é possível aprimorar a educação ambiental. Dessa maneira, leva até a comunidade e as escolas estaduais e municipais da microrregião, esquetes teatrais, com o objetivo de conscientização da comunidade escolar sobre a importância da conservação do meio ambiente.

Trilha Perceptiva*

Despertar os sentidos através do toque, do cheiro, da imaginação. Estes elementos estão presentes neste projeto, que busca na ferramenta “percepção” a chave para se criar o senso da preservação ambiental. Baseado nisso, foi desenvolvida a “Trilha Perceptiva: Reinventando a Natureza através dos Sentidos”, que se resume em uma atividade educacional atingindo os diversos setores da sociedade.

A metodologia consiste em fazer com que as pessoas vivenciem diferentes situações de olhos vendados, exercendo intensamente o tato, o olfato, o paladar e a audição.

Ao final do percurso, os participantes são estimulados a relatar a experiência através de um desenho do trajeto percorrido, destacando os pontos significativos. O objetivo desta atividade é “aflorar” no público participante a conscientização das redes de dependência existentes entre o ser humano em relação ao ecossistema. A Trilha Perceptiva é itinerante, podendo ser levada e construída em qualquer local, procurando sempre novas e mais harmoniosas formas de convivência.

A Arte de Educar*

Consórcio Lambari em parceria com a Empresa de Pesquisa Agropecuária e Extensão Rural de Santa Catarina – EPAGRI, desde 2007 vem trabalhando com técnicos e facilitadores da Epagri, profissionais da educação e serviço social das prefeituras que atuam na microrregião da AMAUC, o programa de Capacitação em Educação Ambiental “Arte de Educar”.

Sempre olhando para o futuro e pensando na melhor forma para buscar o apoio e o entendimento da comunidade regional em defesa ao meio ambiente, que a equipe do Consórcio e Epagri desenvolvem este programa com as servidoras comprometidas com a Educação Ambiental, para o desenvolvimento de atitudes saudáveis e de sustentabilidade para o meio ambiente.

A equipe trabalha para despertar através do “Arte de Educar” a criatividade com ações de construção do conhecimento e valores, com a finalidade de sensibilizar e mobilizar as famílias rurais e urbanas, para com os cuidados com o meio ambiente, com o meio em que vivemos e ainda. A cada etapa o grupo vem se fortalecendo e a equipe trabalhando no auxílio aos multiplicadores para a

organização de grupos de voluntários e comunidade escolar, buscando que reconheçam, resgatem e trabalhem as questões ambientais, desenvolvendo um novo encantamento de preservar, conservar e recuperar a vida.

***Em decorrência da pandemia no ano de 2020 nenhuma atividade presencial de Educação Ambiental foi realizada nos municípios. Mas todos esses programas estão à disposição dos municípios.**

TRATASAN

O Programa TRATAsan é um Convênio de cooperação técnica e financeira celebrado entre a Agência Reguladora Intermunicipal de Saneamento – ARIS, o Consórcio Intermunicipal Muntifinalitário do Alto Uruguai Catarinense – Consórcio Lambari e as Administrações Municipais.

O presente convênio tem como objeto a elaboração do “Diagnóstico da situação atual sobre a Gestão do Esgotamento Sanitário”, nas áreas urbanas dos Municípios de Alto Bela Vista, Arabutã, Ipira, Ipumirim, Irani, Itá, Jaborá, Lindóia do Sul, Peritiba, Piratuba, Presidente Castello Branco e Xavantina. O diagnóstico vai permitir a apresentação de alternativas para a readequação dos sistemas já existentes para o tratamento de esgoto sanitário, adequando as ações já previstas nos Planos de Saneamento Básico Municipal. O presente convênio foi assinado ainda no segundo semestre de 2018 e deverá ter todos os diagnósticos concluídos até 2021.

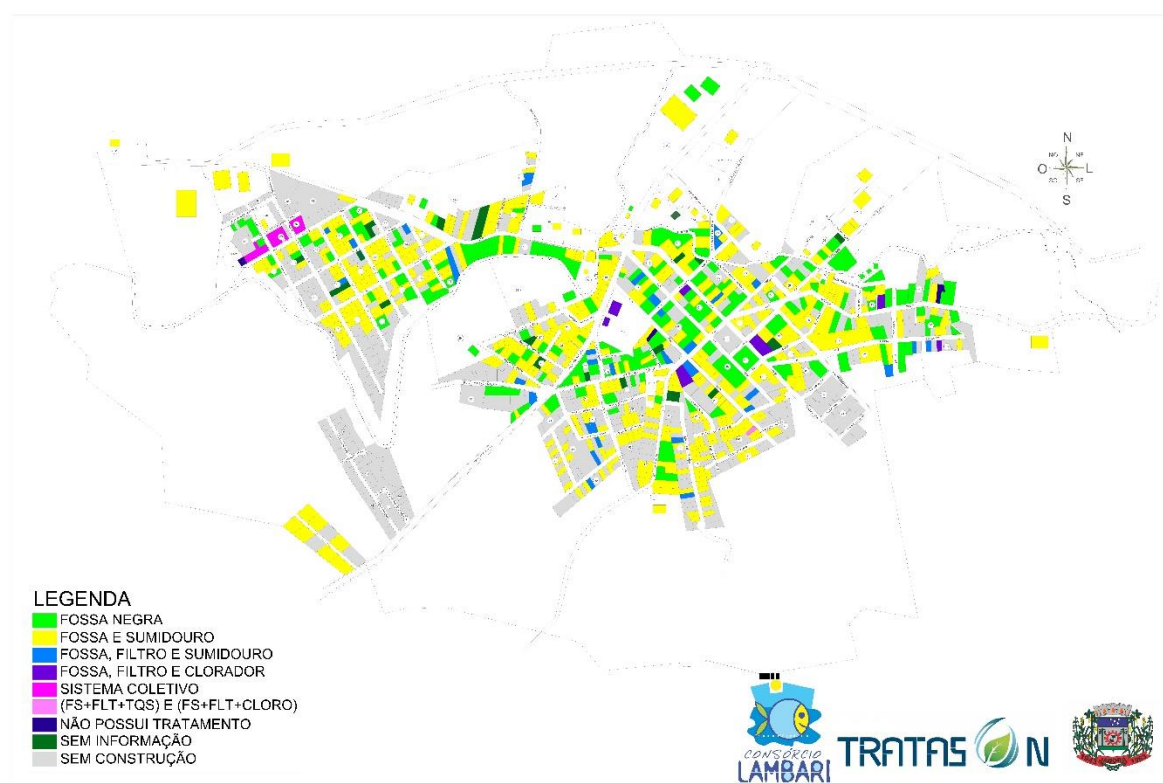

LICENCIAMENTOS

Devido à demanda dos municípios em 2013 o Consórcio Lambari deu início a realização de projetos para obtenção de licenças ambientais em áreas públicas e de interesse dos municípios consorciados. Desde que se começou a disponibilizar o serviço aos municípios à demanda tem crescido significativamente. Os municípios têm conseguido diminuir seus gastos na contratação de profissionais ou empresas para realizar este serviço, possibilitando assim resolver situações que estavam em desacordo com a legislação ambiental.

O licenciamento ambiental tem, por princípio, a conciliação do desenvolvimento econômico com o uso dos recursos naturais, de modo a assegurar a sustentabilidade dos ecossistemas em suas variabilidades físicas, bióticas, socioculturais e econômicas.

EDUCAÇÃO AMBIENTAL

A Educação Ambiental é um processo permanente, no qual o ser humano está sempre aprendendo e necessitando aperfeiçoar seus conhecimentos. É necessário frisar a importância de cada indivíduo, educador ou não, biólogo, ambientalistas, ou qualquer outro profissional de incluir a educação ambiental na sua rotina, um pouquinho a cada dia. Desta forma, atividades para crianças, jovens e adultos vêm sendo trabalhadas com mais ênfase orientando-os sobre a importância da preservação de uma forma dinâmica e divertida.

TRABALHOS E ASSESSORIAS

Confira as tabelas com os valores de mercado de cada serviço prestado. Os valores não geraram custo aos municípios, servem para representar a economia que foi gerada aos cofres públicos através da elaboração dos processos pelo Consórcio Lambari.

MUNICÍPIO DE ALTO BELA VISTA			
Atividades 2020	Processos realizados	Horas	Valor de Mercado
LICENCIAMENTO AMBIENTAL			
Supressão de Vegetação	Vistoria de supressão para acesso à Escola	16	R\$ 8.000,00
	Acompanhamento do Processo - Supressão rural para Abertura de rua	16	
HORA TÉCNICA			
Parecer técnico	Orientações para resposta ao MP - Licenciamento Jericódromo	16	R\$ 2.000,00
	Repasse de informação devido ao projeto de risco ao patrimônio no município de Alto Bela Vista	4	R\$ 3.000,00
	Análise do acesso para propriedade - levantamento	8	R\$ 1.000,00
	Vistoria junto a equipe do IMA - Processos de Supressão	8	R\$ 1.000,00
ADEQUAÇÕES PLANO DE SANEAMENTO			
Projeto Saneamento - TRATAsan	Diagnóstico TRATASAN do município de Alto Bela Vista	160	R\$ 35.000,00
EDUCAÇÃO AMBIENTAL			
Educação Ambiental	Levantamento de indivíduos para o Projeto de Conservação de Espécies Arbóreas Ameaçadas de Extinção do Alto Rio Uruguai	8	R\$ 5.000,00
	Filmagem dos indivíduos para o Projeto de Conservação de Espécies Arbóreas Ameaçadas de Extinção do Alto Rio Uruguai	16	
TOTAL			R\$ 55.000,00

MUNICÍPIO DE ARABUTÃ			
Atividades 2020	Processos realizados	Horas	Valor de Mercado
LICENCIAMENTO AMBIENTAL			
Supressão de Vegetação	Resposta MP sobre a intervenção em APP- reposição florestal	4	R\$ 1.000,00
	Projeto de reposição florestal - Canhada Grande e Centro	24	R\$ 4.000,00
	Elaboração do termo de doação de madeira para os proprietários lindeiros da obra e responsabilidade em não transportar a madeira para fora da propriedade	2	
	Vistoria a obra de pavimentação do asfalto de Nova estrela para relatório da supressão vegetal, incluindo visita ao Bota fora	4	
	Contato com os técnicos do Município de Arabutã por solicitação dos mesmos para orientações sobre o inventário florestal necessária a pavimentação que liga a sede do município ao distrito de Nova estrela	2	
	Vistoria para o relatório da supressão obra de pavimentação de Nova Estrela - Arabutã	4	

	Reunião sobre a supressão da vegetação necessária a pavimentação de 3 km da estrada que liga Nova Estrela ao perímetro urbano do Município.	2	R\$ 30.000,00
	Elaboração de documentos para Protocolo para concessão de créditos de reposição florestal e protocolo do ofício de compensação e reposição florestal	8	
	Acompanhamento da supressão de vegetação para implantação do asfalto - Acesso a Nova Estrela	4	
	Acompanhamento da supressão de vegetação em área rural - Pavimentação asfáltica - Acesso Nova Estrela	4	
	Reunião sobre compensação florestal da obra de pavimentação da ligação entre Nova Estrela e a sede do município	2	
	Listagem de plantas para compensação florestal - Asfalto Nova Estrela	2	
	Vistoria na supressão da obra de pavimentação - Alargamento asfáltico - Nova Estrela	4	
	Elaboração do relatório - Asfalto Nova Estrela	12	
	Encaminhamento do Ofício Casan - Asfalto Nova Estrela	2	
	Revisão da compensação ambiental para o processo de supressão - Asfalto Nova Estrela - FCEI Nº530030	4	
	Realização do relatório de supressão - Asfalto Nova Estrela - FCEI Nº530030	2	
	Elaborar documentos para Protocolo dos relatórios quanto a Pavimentação de Nova Estrela	2	

HORA TÉCNICA

Parecer Técnico	Resposta ao Ministério Público sobre a recomposição da vegetação da área de preservação permanente afetada pelo desassoreamento de dois empreendimentos	4	R\$ 1.000,00
	Levantamento de imagens do local do novo asfalto da comunidade de Nova Estrela no município de Arabutã com a utilização do Drone	12	R\$ 3.000,00
	Acompanhamento da Supressão de Vegetação para Pavimentação Asfáltica - Nova Estrela	24	R\$ 4.000,00
	Plantio de mudas - Araucária - para Compensação Ambiental	8	R\$ 3.000,00

ADEQUAÇÕES PLANO DE SANEAMENTO

Projeto Saneamento - TRATAsan	Diagnóstico TRATASAN do município de Arabutã	160	R\$ 35.000,00
-------------------------------	--	-----	---------------

EDUCAÇÃO AMBIENTAL

Educação Ambiental	Levantamento de indivíduos para o Projeto de Conservação de Espécies Arbóreas Ameaçadas de Extinção do Alto Rio Uruguai	8	R\$ 5.000,00
	Filmagem dos indivíduos para o Projeto de Conservação de Espécies Arbóreas Ameaçadas de Extinção do Alto Rio Uruguai	16	

TOTAL R\$ 86.000,00

MUNICÍPIO DE CONCÓRDIA			
Atividades 2020	Processos realizados	Horas	Valor de Mercado
LICENCIAMENTO AMBIENTAL			
Supressão de Vegetação	Licenciamento para supressão Rua Avelino Mores	50	R\$ 8.000,00
	Averbação rua Avelino Mores - FCEI Nº 538795		
Declaração de Atividade não Constante	Licenciamento da Drenagem pluvial de Concórdia	4	R\$ 1.200,00
Declaração Ambiental	Enquadramento do Licenciamento da Drenagem pluvial de Concórdia	8	R\$ 1.500,00
HORA TÉCNICA			
Parecer Técnico	Verificação dos prazos solicitado para as duas licenças de Instalação.	2	R\$ 600,00
	Leitura código de obras - Concórdia	2	R\$ 600,00
	Análise técnica do Memorial descritivo e plantas da prefeitura municipal de Concórdia para drenagem pluvial	2	R\$ 600,00
	Visita técnica ao local da obra - Processo de canalização - Concórdia	2	R\$ 600,00
	Verificação das Instruções Normativas para enquadramento do projeto de drenagem pluvial de Concórdia - trecho entre a Rua Marechal Deodoro e o Rio dos Queimados	2	R\$ 600,00
	Estudo ambiental Para localização de bota fora	8	R\$ 1.200,00
	Elaboração dos ofícios de dilatação do prazo das licenças ambientais de instalação nº 5016/2018 e 5019/2018 e encaminhamento para a equipe técnica da prefeitura de Concórdia	8	R\$ 1.000,00
	Vistoria do plantio de Cedrella Fissilis no Parque de Exposição - Compensação Ambiental - Alargamento da Rua Avelino Mores	8	R\$ 1.000,00
	Informações para o município sobre horas técnicas destinadas a programas ambientais do empreendimento - Pavimentação Asfáltica Nossa Senhora de Lurdes - e coletas de água para licenciamentos ambientais	4	R\$ 800,00
EDUCAÇÃO AMBIENTAL			
Educação ambiental	Levantamento de indivíduos para o Projeto de Conservação de Espécies Arbóreas Ameaçadas de Extinção do Alto Rio Uruguai	4	R\$ 5.000,00
	Filmagem dos indivíduos para o Projeto de Conservação de Espécies Arbóreas Ameaçadas de Extinção do Alto Rio Uruguai	16	
	Implantação e acompanhamento do projeto de Agrofloresta - Sede Brum - Escola	35	R\$ 10.000,00
TOTAL			R\$ 32.700,00
MUNICÍPIO DE IPIRA			
Atividades 2020	Processos realizados	Horas	Valor de Mercado
HORA TÉCNICA			
Parecer Técnico	Informações sobre a atividade não constante para obra da Ponte - Ipira	1	R\$ 150,00
	Informações para atualização dos cadastros do IBAMA para a prefeitura de Ipira	1	R\$ 150,00

ADEQUAÇÕES PLANO DE SANEAMENTO			
Projeto Saneamento - TRATAsan	Diagnóstico TRATASAN do município de Ipira	160	R\$ 35.000,00
EDUCAÇÃO AMBIENTAL			
Educação ambiental	Levantamento de indivíduos para o Projeto de Conservação de Espécies Arbóreas Ameaçadas de Extinção do Alto Rio Uruguai	4	R\$ 5.000,00
	Filmagem dos indivíduos para o Projeto de Conservação de Espécies Arbóreas Ameaçadas de Extinção do Alto Rio Uruguai	16	
TOTAL			R\$ 40.300,00

MUNICÍPIO DE IPUMIRIM			
Atividades 2020	Processos realizados	Horas	Valor de Mercado
ADEQUAÇÕES PLANO DE SANEAMENTO			
Projeto Saneamento - TRATAsan	Diagnóstico TRATASAN do município de Ipumirim	160	R\$ 35.000,00
EDUCAÇÃO AMBIENTAL			
Educação Ambiental	Levantamento de indivíduos para o Projeto de Conservação de Espécies Arbóreas Ameaçadas de Extinção do Alto Rio Uruguai	4	R\$ 5.000,00
	Filmagem dos indivíduos para o Projeto de Conservação de Espécies Arbóreas Ameaçadas de Extinção do Alto Rio Uruguai	16	
TOTAL			R\$ 40.000,00

MUNICÍPIO DE IRANI			
Atividades 2020	Processos realizados	Horas	Valor de Mercado
LICENCIAMENTO AMBIENTAL			
Supressão de Vegetação	Supressão de vegetação para ciclovia	8	R\$ 4.000,00
	Levantamento para supressão de araucárias	4	R\$ 4.000,00
	Ida a campo - supressão de araucárias	4	
	Início do processo de licenciamento ambiental para supressão de araucárias	4	
	Processo de supressão de espécies arbóreas isoladas - Compensação	4	
	Licenciamento de supressão - Risco a Vida e Patrimônio	2	R\$ 2.000,00
ECA	Ajustes e organização das documentações referente ao protocolo da regularização do Cemitério municipal de Irani	4	R\$ 20.000,00
	Contato com Irani para providenciar a Procuração reconhecida em cartório para realizarmos o protocolo do pedido de Licenciamento do cemitério municipal	2	
	Organizar documentos e conferência dos mesmos para realizar o protocolo do licenciamento de regularização do cemitério municipal de Irani	4	
	Protocolo do licenciamento de regularização do cemitério municipal de Irani	4	
	Estudo de conformidade ambiental -ECA para o cemitério	80	
	Programas ambientais para o cemitério	8	
	Elaboração do diagnóstico ambiental do cemitério	8	

	Programas ambientais para o cemitério	8	
	Leitura/interpretação da IN 52- Cemitérios - licenciamento do cemitério de Irani	4	
	Leitura e formatação do ECA do cemitério de Irani	16	

HORA TÉCNICA

Parecer Técnico	Dúvidas sobre o edital da Caixa	4	R\$ 1.000,00
	Análise técnica e verificação de viabilidade do corpo técnico do Consórcio Lambari estar fazendo, para pedido de um Plano de Segurança de Barragem para o município de Irani	4	R\$ 15.000,00
	Elaboração da resposta para o município de Irani referente ao pedido de Plano de Segurança da Barragem	40	
	Pesquisa de materiais de apoio para auxiliar um Plano de Segurança de Barragem	4	
	Início planilha de riscos para justificativas - Barragem	4	
	Medição da barragem	8	
	Primeira Finalização do Relatório da Barragem de Irani	4	
	Ajustes no relatório da Barragem de Irani	4	
	Reunião referente ao Plano de segurança da barragem	4	
	Reunião conjunta com o Ministério Público e município quanto ao Laudo da Barragem	4	
	Reunião para regularização do Loteamento Barbosa	4	R\$ 10.000,00
	Estudo socioambiental simplificado de loteamento - Estudo de caso	40	
	Levantamento para elaboração de laudo para o MP no Loteamento Irregular - Loteamento Barbosa - Bairro Marcon	8	

ADEQUAÇÕES PLANO DE SANEAMENTO

Projeto Saneamento - TRATASan	Diagnóstico TRATASAN do município de Irani	160	R\$ 35.000,00
-------------------------------	--	-----	---------------

EDUCAÇÃO AMBIENTAL

Educação Ambiental	Levantamento de indivíduos para o Projeto de Conservação de Espécies Arbóreas Ameaçadas de Extinção do Alto Rio Uruguai	4	R\$ 5.000,00
	Filmagem dos indivíduos para o Projeto de Conservação de Espécies Arbóreas Ameaçadas de Extinção do Alto Rio Uruguai	16	

TOTAL R\$ 96.000,00

MUNICÍPIO DE ITÁ

Atividades 2020	Processos realizados	Horas	Valor de Mercado
LICENCIAMENTO AMBIENTAL			
Supressão de Vegetação	Elaboração do projeto de compensação pela supressão de árvores Vila Gerasul	8	R\$ 2.000,00
	Inventário florestal, levantamento florístico e fitossociológico e levantamento de fauna - supressão de vegetação para pavimentação asfáltica de linha Fátima.	100	R\$ 30.000,00
	Elaboração do inventário florestal linha Fátima.	40	
	Levantamento florístico para Licenciamento do asfalto em Linha Fátima	8	
	Levantamento do Inventário de Fauna e Flora - Fitossociológico - Pavimentação Linha Fátima	20	

	Processo de licenciamento - Supressão de vegetação para pavimentação asfáltica - Linha Fátima	8	
	Protocolo dos documentos de Supressão para Pavimentação - Linha Fátima no IMA - FCEI Nº 564352	4	
	Ida a campo para avaliação da área de compensação para o Projeto de Supressão de Linha Fátima	4	
	Elaboração dos documentos necessários para Licença de Supressão - Linha Fátima	8	
	Organização resposta IMA referente a Licença Supressão - Asfalto Linha Fátima	8	
	Resposta IMA referente a Licença de Supressão - Asfalto Linha Fátima	8	
	Levantamento de campo e projeto - Araucária - Risco a vida	20	
	Processo de supressão Risco a Vida e Patrimônio - Araucária - FCEI Nº 565439	2	R\$ 4.000,00
	Documentação para o processo de pavimentação - Asfalto Linha Fátima	4	R\$ 1.200,00
	Elaboração do Termo de Doação das madeiras para os proprietários - Linha Fátima	4	R\$ 1.200,00
	Elaboração do relatório de Supressão do projeto por Risco a Vida e Patrimônio da área verde do município, localizado no centro	18	R\$ 4.000,00
	Elaboração do relatório de Supressão - Linha Fátima	24	R\$ 5.000,00
	Marcação e levantamento de 8 exemplares arbóreos para supressão por Risco a Vida e ao Patrimônio no bairro Imigrantes	8	R\$ 1.000,00
	Relatório de Supressão - Araucária - Risco a Vida	8	R\$ 1.000,00
	Protocolo no IMA - Ofício e Procuração - Processo de Supressão - Araucária - Risco a Vida	4	R\$ 500,00
Declaração Ambiental	Elaboração dos documentos para renovação do licenciamento do Loteamento Industrial de Baixo Impacto	8	R\$ 1.000,00
EAS	Projeto de arborização urbana de alguns loteamentos do município	20	R\$ 3.000,00
	Sugestão de listagem de espécies para arborização urbana de alguns loteamentos do município	8	
	Elaboração do projeto de arborização da vila Gerasul - normas nacionais	160	R\$ 25.000,00
	Diretrizes básicas para o Projeto Paisagístico - Itá	10	
	Diretrizes de distanciamento e localização no Projeto de Arborização - Itá	10	
	Memorial técnico - Resíduos Sólidos	35	R\$ 8.000,00
HORA TÉCNICA			
Parecer Técnico	Vistorias nas áreas de compensação para as AUC 718/2020, AUC 1071/2018, AUC 753/2020 e AUC 652/2019	4	R\$ 1.000,00
	Acompanhamento da Supressão de Vegetação para Pavimentação Asfáltica - Linha Fátima	16	R\$ 2.000,00
	Avaliação referente a possibilidade de ampliação do asfalto em Linha Fátima - Projeto de Supressão de Vegetação	4	R\$ 500,00
	Vistoria a campo para ampliação da obra de Linha Fátima	8	R\$ 1.000,00
	Repasse de informações para o município sobre possível licenciamento de quiosque em APP de lago artificial oriundo de nascente	4	R\$ 500,00

ADEQUAÇÕES PLANO DE SANEAMENTO			
Projeto Saneamento - TRATAsan	Diagnóstico TRATASAN do município de Itá	160	R\$ 35.000,00
	Conferência dos dados e elaboração de mapas e gráficos -TRATAsan	80	R\$ 15.000,00
	Tabulação de dados - TRATAsan	16	R\$ 2.000,00
EDUCAÇÃO AMBIENTAL			
Educação Ambiental	Levantamento de indivíduos para o Projeto de Conservação de Espécies Arbóreas Ameaçadas de Extinção do Alto Rio Uruguai	8	R\$ 5.000,00
	Filmagem dos indivíduos para o Projeto de Conservação de Espécies Arbóreas Ameaçadas de Extinção do Alto Rio Uruguai	16	
TOTAL			R\$ 148.900,00

MUNICÍPIO DE JABORÁ			
Atividades 2020	Processos realizados	Horas	Valor de Mercado
LICENCIAMENTO AMBIENTAL			
Supressão de Vegetação	Cálculos para o licenciamento da praça do município de Jaborá - IN 57-árvores isoladas em área urbana	8	R\$ 4.000,00
	Projeto de compensação para a praça de Jaborá - IN 57-árvores isoladas em área urbana	16	
	Realização do licenciamento da Praça - protocolo	4	
HORA TÉCNICA			
Parecer técnico	Auxílio a Prefeitura de Jaborá para inquérito do MP	8	R\$ 1.000,00
	Reunião referente ao Loteamento	8	R\$ 1.000,00
	Reunião conjunta com o município referente aos Resíduos Sólidos	4	R\$ 500,00
	Realização do Memorial Técnico sobre Resíduos Sólidos	35	R\$ 8.000,00

ADEQUAÇÕES PLANO DE SANEAMENTO			
Projeto Saneamento - TRATAsan	Diagnóstico final- análises dos dados	200	R\$ 40.000,00
	Conferência dos dados e elaboração de mapas e gráficos -TRATAsan	80	R\$ 15.000,00
EDUCAÇÃO AMBIENTAL			
Educação ambiental	Levantamento de indivíduos para o Projeto de Conservação de Espécies Arbóreas Ameaçadas de Extinção do Alto Rio Uruguai	8	R\$ 5.000,00
	Filmagem dos indivíduos para o Projeto de Conservação de Espécies Arbóreas Ameaçadas de Extinção do Alto Rio Uruguai	16	
TOTAL			R\$ 74.500,00

MUNICÍPIO DE LINDÓIA DO SUL			
Atividades 2020	Processos realizados	Horas	Valor de Mercado
LICENCIAMENTO AMBIENTAL			
Supressão de Vegetação	Resposta protocolada referente ao ofício nº 27043 - Lindóia do Sul	4	R\$ 1.000,00
	Resposta protocolada referente ao ofício nº 27058 - Lindóia do Sul	4	R\$ 1.000,00
	Modelo do termo de averbação da área de compensação ambiental da supressão vegetal do Rio Engano na área Urbana do município de Lindóia do Sul. Conferência das planilhas do inventário florestal a pedido do Ima	16	R\$ 5.000,00

	Complementação dos processos de aproveitamento por ação da natureza, reposição florestal e supressão em área urbana.	8	
	Revisão do processo de supressão no Rio Engano - Lindóia do Sul	8	
	Avaliação do processo 9806/2019 IMA - supressão de área de APP - Lindóia do Sul	8	
	Mapa do polígono de compensação para o processo de supressão vegetal do Rio Engano - Lindóia do Sul	4	
	Visita técnica a área do Loteamento Industrial para demarcação do polígono da compensação pela supressão das ilhas do Rio Engano - Lindóia do Sul	4	
	Redação final do Termo de Compensação - Lindóia do Sul	4	
	Verificação de supressão - risco a vida	4	
	Levantamento para elaboração do Laudo - Risco a vida e patrimônio	4	
	Elaboração do Laudo - Risco a vida e patrimônio	4	
	Visita a Casa Lar para realização do inventário de campo - Processo de aproveitamento/corte de material lenhoso com Risco a Vida e Patrimônio	4	R\$ 8.000,00
	Levantamento detalhado para corte de material lenhoso com risco a vida e ao patrimônio - Casa Lar	4	
	Reunião junto aos prefeitos de Arabutã, Ipumirim e Lindóia do Sul na Casa Lar - Processo de Risco a Vida e Patrimônio - Compensação	4	
	Elaboração do Termo de Compromisso de Compensação Ambiental para averbação (Processo nº VEG/80506/CAU)	4	R\$ 500,00
Declaração de Atividade não Constante	Licenciamento para a pavimentação da rua Orestes Frare	4	R\$ 1.200,00
	Licenciamento para a pavimentação da rua Doutora Loli	4	R\$ 1.200,00
	Finalização do pedido de declaração de atividade não constante para as ruas Doutora Loli e Orestes Frare	4	R\$ 1.200,00
	Enviado ao município as declarações, referente ao licenciamento das duas ruas.	4	R\$ 500,00
HORA TÉCNICA			
Parecer Técnico	Reunião na Prefeitura de Lindóia do Sul referente ao cemitério municipal	4	R\$ 500,00
	Elaboração Memorial técnico - Limpa fossa	35	R\$ 8.000,00
	Elaboração Memorial técnico - Saneamento básico	35	R\$ 8.000,00
	Manifestação técnica referente a impugnação do edital de licitação de Resíduos Sólidos de Lindóia do Sul	8	R\$ 1.000,00
	Reunião conjunta com a Caixa quanto ao Cemitério Municipal	4	R\$ 500,00
ADEQUAÇÕES PLANO DE SANEAMENTO			
Projeto Saneamento - TRATAsan	Diagnóstico Lindóia do Sul	120	R\$ 35.000,00
EDUCAÇÃO AMBIENTAL			
Educação ambiental	Levantamento de indivíduos para o Projeto de Conservação de Espécies Arbóreas Ameaçadas de Extinção do Alto Rio Uruguai	8	R\$ 5.000,00
	Filmagem dos indivíduos para o Projeto de Conservação de Espécies Arbóreas Ameaçadas de Extinção do Alto Rio Uruguai	16	
TAL			R\$ 77.600,00

MUNICÍPIO DE PERITIBA			
Atividades 2020	Processos realizados	Horas	Valor de Mercado
LICENCIAMENTO AMBIENTAL			
Supressão de Vegetação	Licenciamento para supressão da Vegetação para instalação da ponte na Linha Vila Nova. Inventário de campo.	8	R\$ 8.000,00
	Elaboração do estudo de Fitossociologia e inventário florestal da Ponte Vila Nova	8	
	Revisão do estudo de Fitossociologia e inventário florestal da Ponte Vila Nova	4	
	Orientação aos técnicos do município sobre o local da compensação e sobre a reposição pela supressão vegetal no Local da ponte Vila Nova	4	
	Complementação ao processo da Rua Coberta	4	R\$ 500,00
	Protocolo no IMA da Rua Coberta do município de Peritiba	4	R\$ 500,00
	Inventário de campo processo de Risco a Vida e Patrimônio na praça - Angico Vermelho - FCEI Nº 565957	4	R\$ 4.000,00
	Elaboração do processo de Licenciamento ambiental IN Nº 26 - Aproveitamento/corte de material lenhoso com Risco ao Patrimônio e à Vida - FCEI Nº 565957	16	
	Documentação para o licenciamento de supressão - Risco a Vida e Patrimônio - FCEI Nº 565957	4	R\$ 8.000,00
	Realização do protocolo - Risco a Vida e Patrimônio - FCEI Nº 565957	4	
	Elaboração do relatório de supressão - Rua Coberta - FCEI Nº542908	8	
	Finalização do processo de licenciamento da Rua Coberta de Peritiba - árvores isoladas em área urbana - IN 57	4	
	Levantamentos para o Inventário Florestal, Levantamento Faunístico e Florístico para abertura da rua Professor Ervino Reinaldo Petter	16	R\$ 2.000,00
	Organização dos documentos para Licenciamento - Abertura da Rua Professor Ervino Reinaldo Petter	4	R\$ 500,00
	Início Processo de Supressão - Abertura da Rua Professor Ervino Reinaldo Petter	4	R\$ 500,00
Inventário Florestal - Processo de Supressão para abertura da Rua Professor Ervino Reinaldo Petter	40	R\$ 15.000,00	
Levantamento para Supressão - Palmeira Jerivá - Risco a Vida e ao Patrimônio	4	R\$ 500,00	
Declaração de Atividade não Constante	Realização da Licença para Rua Coberta - Atividade Não Constante	4	R\$ 1.200,00
	Licenciamento Ponte Vila Nova - Declaração de atividade não constante	4	R\$ 1.200,00
	Cadastro e taxas dos 4 processos para Licenciamento no sistema do IMA (Duas pavimentações e duas Drenagens)	4	R\$ 3.000,00
	Protocolo dos seis processos de Licenciamentos referente a Pavimentação e Drenagem de três ruas	4	
	Elaboração dos Licenciamentos de Pavimentação Asfáltica das Rua Valdemar José Schneider e Rua A	4	
	Elaboração dos Licenciamentos de Pavimentação Asfáltica das Ruas Frei Bonifácio e Rua Governador Wilson Kleinubing	4	

	Protocolo dos Pedidos de Licenciamentos referente as ruas de Peritiba.	4	
	Encaminhamento de Declaração de Atividades Não Constantes e Cadastro de Drenagens para 7 ruas - Rua Jacob (recapeamento), Rua Aloisio Lerner (recapeamento), Rua Senador Irineu Bornhausen (recapeamento), Rua Sigfred Engel (pavimentação e drenagem), Rua Padre Afonso Hoff (pavimentação e drenagem), Travessia Girassol (recapeamento), Rua Wilibaldo Lerner (recapeamento)	4	R\$ 500,00
	Finalização Processos das 7 ruas - Recapeamento Asfáltico (5 ruas) e Pavimentação (2 ruas)	4	R\$ 500,00
	Protocolo no IMA - Licenciamento pavimentação/drenagem/recapeamento 5 ruas	4	R\$ 500,00
Regularização	Pesquisa de Informações para contribuir com o Estudo de Conformidade Ambiental referente a Regularização do Loteamento Industrial de Peritiba conforme Instrução Normativa 03 do Instituto do Meio Ambiente	4	R\$ 40.000,00
	Início da elaboração do Objetivo de Licenciamento e Localização, bem como, Justificativa do Empreendimento que compõe o Estudo de Conformidade Ambiental referente a Regularização do Loteamento Industrial de Peritiba	8	
	Elaboração do Item da Caracterização do Empreendimento que compõe o Estudo de Conformidade Ambiental referente a Regularização do Loteamento Industrial de Peritiba	8	
	Leitura/Interpretação da IN 03 - Parcelamento do solo urbano: loteamento de terrenos. Para regularização do loteamento industrial de Peritiba	4	
	Listagem da documentação necessária para regularização do loteamento industrial do município de Peritiba	4	
	Elaboração do inventario de fauna do loteamento industrial do município de Peritiba	24	
	Início do processo de licenciamento para regularização do loteamento industrial de Peritiba no SINFAT	4	
	Estudo da IN para Regularização do loteamento industrial do município de Peritiba	4	
	Elaboração do inventário de fauna do loteamento industrial do município de Peritiba - listas prévias de atualização de status de conservação	16	
	Levantamento das empresas já instaladas no loteamento industrial do município de Peritiba para compor o ECA	8	
	Início do levantamento florístico para compor o processo de licenciamento e regularização do loteamento industrial de Peritiba	4	
	Elaboração do inventário de fauna do loteamento industrial do município de Peritiba - área de estudo para o ECA	16	
	Inventário florístico para o Loteamento Industrial - Peritiba	16	
	Estudo de Conformidade Ambiental do Loteamento Industrial	200	
Saída a campo - Inventário florístico e inventário faunístico do Loteamento Industrial	4		

	Elaboração do levantamento de fauna e flora do Loteamento Industrial	24	
	Verificação dos documentos referente ao Licenciamento para regularização do Loteamento Industrial	4	
	Ajustes no Estudo De Conformidade Ambiental do Licenciamento da área industrial	4	

HORA TÉCNICA

Parecer Técnico	Informações sobre o teste de percolação do solo	8	R\$ 1.000,00
	Repasse de informações com o município referente as condicionantes da autorização de corte da Rua Coberta	8	R\$ 1.000,00
	Vistoria Processo de Supressão - Risco a Vida e ao Patrimônio - FCEI Nº 565957 Rua Professor Antônio Heiss	4	R\$ 500,00
	Orientação a Prefeitura sobre o Licenciamento de Risco a Vida e Patrimônio para praça - FCEI Nº 565957	4	R\$ 500,00

ADEQUAÇÕES PLANO DE SANEAMENTO

Projeto Saneamento - TRATAsan	Diagnóstico - Peritiba	120	R\$ 35.000,00
-------------------------------	------------------------	-----	---------------

EDUCAÇÃO AMBIENTAL

Educação Ambiental	Levantamento de indivíduos para o Projeto de Conservação de Espécies Arbóreas Ameaçadas de Extinção do Alto Rio Uruguai	8	R\$ 5.000,00
	Filmagem dos indivíduos para o Projeto de Conservação de Espécies Arbóreas Ameaçadas de Extinção do Alto Rio Uruguai	16	

TOTAL R\$ 129.400,00

MUNICÍPIO DE PIRATUBA

Atividades 2020	Processos realizados	Horas	Valor de Mercado
-----------------	----------------------	-------	------------------

LICENCIAMENTO AMBIENTAL

PRAD	Elaboração e acompanhamento do PRAD (cascalheira)do município de Piratuba	32	R\$ 4.000,00
------	---	----	--------------

HORA TÉCNICA

Parecer Técnico	Elaboração do memorial técnico de resíduos sólidos do município de Piratuba para licitação	35	R\$ 8.000,00
	Memorial técnico resíduos sólidos apresentado pra o município, juntamente com a ART.		

ADEQUAÇÕES PLANO DE SANEAMENTO

Projeto Saneamento - TRATAsan	Diagnóstico Piratuba	120	R\$ 35.000,00
-------------------------------	----------------------	-----	---------------

EDUCAÇÃO AMBIENTAL

Educação Ambiental	Levantamento de indivíduos para o Projeto de Conservação de Espécies Arbóreas Ameaçadas de Extinção do Alto Rio Uruguai	8	R\$ 5.000,00
	Filmagem dos indivíduos para o Projeto de Conservação de Espécies Arbóreas Ameaçadas de Extinção do Alto Rio Uruguai	16	

TOTAL R\$ 52.000,00

MUNICÍPIO DE PRESIDENTE CASTELLO BRANCO			
Atividades 2020	Processos realizados	Horas	Valor de Mercado
LICENCIAMENTO AMBIENTAL			
Supressão de Vegetação Declaração Ambiental	Revisão das documentações para pedido de Licenciamento do Condomínio Industrial	4	R\$ 500,00
	Revisão e elaboração do check list das documentações para pedido de Licenciamento do Condomínio Industrial, bem como, início da elaboração do Estudo de Conformidade Ambiental	4	R\$ 500,00
	Continuidade no processo de Licenciamento Ambiental de Operação do condomínio industrial	8	R\$ 2.500,00
	Desassoreamento - Levantamento <i>in-loco</i> e realização do processo para o mesmo	8	
	Acompanhamento do Desassoreamento do Rio Dois Irmãos no município de Presidente Castello Branco	4	R\$ 1.200,00
	Licença para pavimentação asfáltica - Avenida	8	
	Continuidade no processo de Complementação do Licenciamento Ambiental do cemitério municipal	16	
	Ajustes na complementação do ofício correspondente ao Licenciamento do cemitério municipal	4	R\$ 500,00
	Protocolo da complementação do licenciamento ambiental do cemitério municipal	4	R\$ 500,00
HORA TÉCNICA			
Parecer técnico	Reunião com a equipe de Educação - Abertura e interpretação de trilha no entorno da escola	4	R\$ 10.000,00
	Reunião conjunta com Presidente Castello Branco referente aos licenciamentos	4	
	Levantamento da área para implantação da Trilha	4	
	Vistoria Loteamento Industrial - LAO Corretiva	4	
	Esboço do Projeto	16	
ADEQUAÇÕES PLANO DE SANEAMENTO			
Projeto Saneamento - TRATAsan	Diagnostico Presidente Castello Branco	160	R\$ 35.000,00
	Conferência dos dados e elaboração de mapas e gráficos -TRATAsan	80	R\$ 15.000,00
EDUCAÇÃO AMBIENTAL			
Educação Ambiental	Levantamento de indivíduos para o Projeto de Conservação de Espécies Arbóreas Ameaçadas de Extinção do Alto Rio Uruguai	8	R\$ 5.000,00
	Filmagem dos indivíduos para o Projeto de Conservação de Espécies Arbóreas Ameaçadas de Extinção do Alto Rio Uruguai	16	
		TOTAL	R\$ 72.700,00
MUNICÍPIO DE SEARA			
Atividades 2020	Processos realizados	Horas	Valor de Mercado
LICENCIAMENTO AMBIENTAL			
Trifásica	Canalização - Levantamento para o EAS	8	R\$ 30.000,00
	Elaboração do diagnóstico ambiental da canalização	8	
	Mapas das ruas para a canalização	8	

	Levantamento da fauna aquática - EAS - Canalização	4	
	Estudo ambiental simplificado - EAS - Canalização	100	
	Revisão do relatório de impactos ambientais do EAS - Canalização	8	
	Realização do inventário da Fauna terrestre - canalização no município de Seara	24	
	Acompanhamento do Desassoreamento no município de Seara	8	
	Verificação e ajustes do Diagnóstico Ambiental da Área de Influência Direta do projeto de canalização de Seara (Rua do Comercio)	4	
	Ajustes no Estudo de Conformidade Ambiental referente a canalização de Seara - Rua Vicente Rech	4	

HORA TÉCNICA

Parecer Técnico	Auxílio à prefeitura para a elaboração do parecer técnico referente a ampliação em área de APP	8	R\$ 1.200,00
-----------------	--	---	--------------

EDUCAÇÃO AMBIENTAL

Educação Ambiental	Levantamento de indivíduos para o Projeto de Conservação de Espécies Arbóreas Ameaçadas de Extinção do Alto Rio Uruguai	8	R\$ 5.000,00
	Filmagem dos indivíduos para o Projeto de Conservação de Espécies Arbóreas Ameaçadas de Extinção do Alto Rio Uruguai	16	
	Visita a Escola Lira Petry - Projeto escola	4	R\$ 20.000,00
	Reunião conjunta com a direção da Escola Lira Petry - Projeto escola - Banhado	4	
	Elaboração de projeto Educação ambiental e área de lazer -Lira Petry	20	
	Fotos aéreas com Drone	4	

TOTAL R\$ 56.200,00

MUNICÍPIO DE XAVANTINA

Atividades 2020	Processos realizados	Horas	Valor de Mercado
-----------------	----------------------	-------	------------------

LICENCIAMENTO AMBIENTAL

HORA TÉCNICA

Parecer Técnico	Elaboração do Memorial Técnico sobre Resíduos Sólidos domiciliares para licitação	35	R\$ 8.000,00
	Realização do Memorial Técnico sobre Resíduos Sólidos		

ADEQUAÇÕES PLANO DE SANEAMENTO

Projeto Saneamento - TRATAsan	Diagnóstico Xavantina	160	R\$ 35.000,00
	Conferência dos dados e elaboração de mapas e gráficos -TRATAsan	80	R\$ 15.000,00

EDUCAÇÃO AMBIENTAL

Educação Ambiental	Levantamento de indivíduos para o Projeto de Conservação de Espécies Arbóreas Ameaçadas de Extinção do Alto Rio Uruguai	8	R\$ 5.000,00
	Filmagem dos indivíduos para o Projeto de Conservação de Espécies Arbóreas Ameaçadas de Extinção do Alto Rio Uruguai	16	

TOTAL R\$ 63.000,00

CONSÓRCIO LAMBARI - ATIVIDADES INTERNAS

Atividades 2020	Processos realizados	Horas	Valor de Mercado
Educação Ambiental	Elaboração da palestra na UNC	16	R\$ 3.000,00
	Tecnoeste - Plantio de árvores na trilha	16	R\$ 3.000,00
	Organização do espaço para Tecnoeste	24	R\$ 4.000,00
	Tecnoeste	72	R\$ 10.000,00
	Curso de Elaboração de Projetos	4	R\$ 500,00
	Elaboração do roteiro para o Projeto de Conservação de Espécies Arbóreas Ameaçadas de Extinção do Alto Rio Uruguai - Dia de Campo Embrapa	16	R\$ 2.000,00
	Pesquisa de imagens para o vídeo do Dia de Campo - Semana da Ciência e Tecnologia	4	R\$ 500,00
	Reunião conjunta com a Embrapa para escrever projeto em parceria - Edital do Ministério da Justiça e Segurança Pública	4	R\$ 500,00
Planos e Projetos	Elaboração do projeto Gestão Ambiental Integrada - inscrição Edital FDD - fundo de direitos difusos	300	R\$ 100.000,00
	Elaboração de recurso para Projeto encaminhado ao FDD	8	R\$ 1.000,00
	Elaboração e finalização do projeto para captação de recursos MAPA - Queijo de Leite Cru	8	R\$ 1.000,00
	Contato com as Prefeituras para atender diligências do Ministério, referente ao Projeto da Usina de Asfalto	8	R\$ 1.000,00
	Conferência de documentações sobre Projeto da Usina de Asfalto	8	R\$ 1.000,00
Administrativo/Outros	Documentos para a licitação do combustível	8	R\$ 1.000,00
	Elaboração da planilha de atividades do ano de 2020	16	R\$ 2.000,00
	Licitação combustível para os carros do Consórcio Lambari e Amauc	4	R\$ 500,00
	Emissão do certificado de regularidade do IBAMA para as técnicas do Consórcio Lambari Cláudia e Marcela	8	R\$ 1.000,00
	Verificação do termo de referência para realização do diagnóstico e estudo conceptivo para implantação de soluções descentralizadas de tratamento de esgoto sanitário para compor os projetos de Tratasan	8	R\$ 1.000,00
	Renovação do cadastro no IBAMA - Consórcio Lambari	4	R\$ 500,00
	Estudo das novas INs e decretos - IMA	16	R\$ 2.000,00
	Elaboração do texto sobre educação ambiental para página do Consórcio Lambari	4	R\$ 1.000,00
	Análise do relatório da ANA sobre as barragens	8	R\$ 2.000,00
	Elaboração e edição do vídeo referente a valorização do comércio local	16	R\$ 4.000,00
	Escolha das atividades realizadas pelas escolas participantes - Projeto A Criança e a Natureza	8	R\$ 1.000,00
	Elaboração de texto referente ao dia de proteção as florestas	4	R\$ 1.000,00
	Elaboração do Projeto de Mapeamento de exemplares representativos de espécies arbóreas ameaçada de extinção, nas diferentes fitofisionomias dos municípios de abrangência do Consórcio lambari, como bandeira de mobilização da comunidade escolar na conservação das mesmas.	20	R\$ 4.000,00
Análise do edital do Ministério da Justiça e Segurança Pública	8	R\$ 1.000,00	

	Elaboração de texto sobre o dia nacional da araucária	4	R\$ 500,00
	Elaboração do relatório de Atividades Anuais 2020 - Consórcio Lambari	32	R\$ 4.000,00
Projeto Recuperar	Acompanhamento e execução do Projeto Recuperar	100	R\$ 24.000,00
TOTAL			R\$ 178.000,00
Valores baseados:	Tabela de Honorários mínimos para trabalhos de Engenharia Ambiental - ACEAMB CREA-SC		
	Tabela de Honorários mínimos para trabalhos de Engenharia Consultiva - AREA CREA-SC		
	Valores aplicados no mercado		
TOTAL GERAL:			R\$ 1.202.300,00

O total de **R\$ 1.202.300,00** representa o valor que os municípios teriam investido/desembolsado em caso de contratação dos serviços na iniciativa privada, através de licitações. Os valores demonstram a economia gerada aos cofres públicos através da realização dos serviços executados pela equipe do Consórcio Lambari.

Destques 2021

Diretoria 2020

Prefeita de Alto Bela Vista, Cátia Reichert, assume a presidência do Consórcio Intermunicipal Multifinalitário do Alto Uruguai Catarinense - Consórcio Lambari. A eleição aconteceu na última Assembleia do ano de 2019, realizada no dia 28 de novembro, na sede da AMAUC. Compõem a diretoria o Prefeito de Ipumirim, Volnei Schmidt, como 1º Vice-presidente e o prefeito de Irani, Sivio Antônio das Neves como 2º Vice-presidente.



Assessoria aos Municípios

✓ Qualquer atividade que envolva supressão florestal, precisa de autorização do órgão ambiental responsável e o Consórcio Lambari vêm trabalhando no sentido de realizar os inventários de campo e encaminhar os pedidos de autorizações e licenças ambientais junto ao IMA.

📅🌳 Ontem (08), a equipe realizou o levantamento de supressão Florestal na comunidade de Vila Nova, município de Peritiba, no local que será uma ponte. O próximo passo é realizar o inventário e planejar a forma de compensação para amenizar o prejuízo que é causado pela retirada da vegetação.

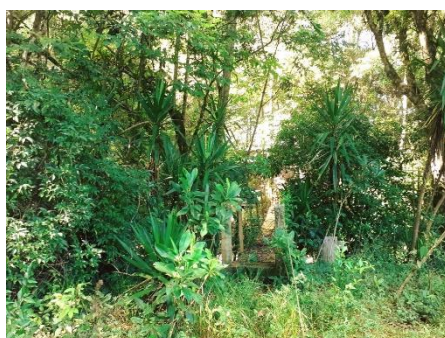

TECNOESTE

O Consórcio Lambari está presente no Show Tecnológico Rural do Oeste Catarinense – TECNOESTE. O evento acontece de 18 a 20 de fevereiro, no Parque Tecnológico do Instituto Federal Catarinense, campus Concórdia. O Tecnoeste promete trazer inovações e tecnologias para melhorar a gestão das propriedades e assegurar mais lucratividade para o produtor. O tema central é: “Gestão, qualidade de vida e sucessão da propriedade rural”.

Estamos esperando a sua visita no espaço do Meio Ambiente para conversarmos um pouco sobre Agrofloresta e lhe mostrar a nossa maquete que apresenta duas propriedades rurais: uma que produz com o menor impacto ambiental possível e outra que não leva em conta a sustentabilidade.



Projeto RECUPERAR (21 de fevereiro)

A região do Alto Uruguai Catarinense recebeu ontem (20), o valor de R\$ 2.774.577,90, referente a assinatura do Projeto Recuperar, instituído pelo Estado de Santa Catarina em parceria com o Consórcio Lambari.

O próximo passo para dar andamento ao processo será a assinatura do contrato e a ordem de serviço com a empresa Iguatemi consultoria e serviços de engenharia, no dia 04 de março, às 14h30min, na sede da Amauc. A empresa foi a vencedora da licitação para elaboração do plano de trabalho, supervisão e fiscalização dos serviços rodoviários que serão contratados. Na oportunidade serão lançados os editais de pregão eletrônico para contratação do serviço de manutenção e recuperação rotineira de rodovias pavimentadas e não pavimentadas, sinalização viária e limpeza de plataforma (roçadas).

O Consórcio Lambari já está trabalhando para agilizar todos os encaminhamentos necessário para publicação dos editais e contratação das empresas que irão realizar os serviços. O Secretário Executivo da AMAUC,

Roberto Kurtz Pereira, pontua que, somente após concluído todas as contratações é que o Consórcio passa a assumir oficialmente os serviços, até lá, a manutenção e recuperação das rodovias continuam sendo de responsabilidade do Governo do Estado de Santa Catarina. Também destaca, que os recursos são insuficientes para fazer a recuperação necessária na malha viária estadual na região e que alguns trechos deverão ser priorizados, mas que o Governo já sinalizou recursos para firmar novo convênio e dar continuidade ao serviço, caso se confirme como uma parceria exitosa.

Mais informações: A região do Alto Uruguai Catarinense da Amauc, através do Consórcio Lambari, assinou o convênio do Projeto Recuperar para manutenção das estradas estaduais dos 14 municípios, ainda no mês de novembro de 2019. O projeto proposto pelo Governo consiste na recuperação da pista, roçada, sinalização e desobstrução da drenagem, não incluindo obras estruturantes ou recuperação de estradas em estado precário, pois essa continuará sendo obrigação do Governo.

Consórcio Lambari assina prestação de serviço com a empresa Iguatemi (04 de março)

A presidente do Consórcio Lambari, prefeita de Alto Bela Vista Cátia Tesmann Reichert, assinou na tarde desta quarta-feira (4), o contrato de prestação de serviço com a empresa Iguatemi Consultoria e Serviços de Engenharia, para elaboração do plano de trabalho, supervisão e fiscalização dos serviços rodoviários que serão contratados e irão atender o proposto no projeto RECUPERAR.

“A demanda de serviço é muito grande e sabemos que o convênio não irá solucionar todos os problemas, mas com certeza vai auxiliar na resolução dos problemas emergenciais de manutenção das rodovias estaduais catarinense que cortam a nossa região”, pondera Cátia.

Conforme o engenheiro agrimensor da empresa Iguatemi, Marcio Roberto Totti, o próximo passo será a realização do levantamento dos pontos que precisam ser recuperados. “Acreditamos que no período 30 a 45 dias concluiremos essa etapa, entregando o relatório com as informações quantitativas dos serviços de roçada, tapa buraco, limpeza de sarjetas e sinalizações que precisam ser

realizadas na extensão dos 337 KM de rodovias estaduais da região da AMAUC”, comenta.

Durante o período de levantamento da atual situação das rodovias, o Consórcio Lambari irá publicar os editais de licitação que visam a contratação dos serviços de manutenção das estradas estaduais.

Participaram da reunião o Presidente da Amauc, Prefeito de Ipira Emerson Reichert, Vice-Presidente do Consórcio Lambari, Prefeito de Ipumirim Volnei Schmidt, Coordenador Regional do DEINFRA Bruno Trennepohl, os Engenheiros Civil da SIE, Luan de Souza e Vinicius da Silva, 3º Sargento Marcos Auler da PMRv, Major Carmiliano Amarante da Polícia Militar Rodoviária Estadual, o secretário Executivo da Amauc, Roberto Kurtz Pereira, Contador da Amauc, Vanderlei Picinini e a Diretora Administrativa do Consórcio Lambari, Jessica Andressa Cosmann.



➡ Assessoria aos Municípios

📅🌳 A equipe acompanhou o trabalho de desassoreamento do Rio Caçador no município de Seara, este acompanhamento é realizado pela equipe técnica responsável pela obtenção da licença ambiental. Outro acompanhamento técnico foi realizado no município de Arabutã, aonde iniciou as obras para o asfalto de nova estrela, sendo a equipe do consórcio Lambari responsável pela obtenção da licença de supressão de vegetação, uma das primeiras etapas para o início das obras de pavimentação asfáltica.

✓ Qualquer atividade que envolva supressão florestal e desassoreamento precisa de autorização do órgão ambiental responsável e o Consórcio Lambari auxilia os municípios realizando e acompanhando os trabalhos que precisam de autorizações e licenças ambientais junto ao IMA.



AÇÕES CONJUNTAS ENFRENTAMENTO COVID 19 (17 DE MARÇO)

Assembleia conjuntas da Amauc, Consórcio Lambari e CIS Amauc aconteceram na manhã desta terça-feira (17), na sede da AMAUC. Dentre os assuntos da pauta, os principais debates foram sobre os encaminhamentos do projeto RECUPERAR, Situação da Estiagem e Coronavírus (COVID-19).

“O momento é de preocupação sim, mas precisamos ter cautela e trabalharmos unidos para o enfrentamento mais adequado na prevenção à proliferação do coronavírus”, pondera o presidente da Amauc, Prefeito Emerson Reichert.

Na assembleia ficou definido que a região da Amauc irá adotar medidas coletivas de acordo com a realidade de cada município seguindo o que determina o Decreto Estadual nº 509, 17 de março de 2020, que dispõe sobre medidas de prevenção e combate ao contágio pelo COVID-19.

SUSPENSÃO DAS AULAS NA REDE MUNICIPAL:

Seguindo o que determina o Decreto Estadual, toda a região da Amauc terá suas aulas suspensas a partir de quinta-feira (17). Além das medidas tomadas pelo Governo Estadual é importante que os municípios fiquem atentos as informações que seus municípios irão repassar referente as medidas locais. Vale destacar a toda população que a suspensão se dá em vista da gravidade da expansão do vírus e pelos prognósticos feitos pelas autoridades.

Esta é a primeira ação para tentar estancar o a transmissão do vírus “informações sobre ações que serão adotadas pelos municípios da Amauc de forma coletiva e isoladas, serão repassadas à imprensa regional e estarão disponíveis em nossas redes sociais”, pontua o secretário executivo da Amauc, Roberto Kurtz Pereira.

ESTIAGEM

A falta de chuva também preocupa as administrações municipais, que já estão mobilizadas, adotando as medidas necessárias para que se tenha o menor impacto possível. Na região do Alto Uruguai, a falta de água impacta principalmente no setor agropecuário e do agronegócio. Vários municípios já estão trabalhando com o abastecimento de água para os animais e água potável. Diante do cenário que se apresenta a região pede a compreensão de toda a população para que faça o uso consciente da água.

Os Municípios que já decretaram situação de emergência em virtude da estiagem: Concórdia, Jaborá, Piratuba, Presidente Castello Branco, Seara e Xavantina. Irão decretar nos próximos dias: Alto Bela Vista, Arabutã, Ipira, Irani, Itá, Lindóia do Sul e Peritiba.

Projeto RECUPERAR

Informações sobre os encaminhamentos do projeto forma repassadas aos prefeitos (as), ficando agendado para amanhã a publicação das licitações que irão contratar as empresas para realizar o serviço de recuperação de estradas e roçadas. Esta publicação será feita no Diário Oficial dos Municípios, no site do Consórcio Lambari (www.consorcioambari.sc.gov.br) e no site da Amauc (www.amauc.org.br).



RESOLUÇÃO CONJUNTA CONSÓRCIO LAMBARI, AMAUC E CIS AMAUC (18 DE MARÇO)

Dispõe sobre a realização de atividades diante do risco de disseminação e contágio com o coronavírus – covid-19, no âmbito da associação dos municípios do Alto Uruguai Catarinense – AMAUC e dá outras providências.



Consórcio Lambari lança editais para recuperação de Rodovias Estaduais da região da Amauc

O Consórcio Lambari informa que estão abertos os Processos de Licitações na modalidade Pregão Eletrônico, para contratação de empresas especializadas na execução de serviço de conservação estrutural, pavimentação, drenagem, obras complementares, materiais asfálticos, conservação rodoviária, limpeza de plataforma, sinalização e serviços em rodovias pavimentadas e não pavimentadas, todas de acordo com o Programa Recuperar, instituído pelo Estado de Santa Catarina em parceria com o Consórcio Lambari.



👉 Os municípios da Amauc estão atentos a todas as recomendações do Ministério da Saúde, Governo Estadual e OMS.

✅ A região está preocupada com a demora na retomada de algumas atividades e vêm trabalhando para que todos os setores voltem a funcionar.

🏢 Lembramos que as empresas que já retomaram suas atividades precisam respeitar todas as recomendações preventivas ao COVID-19.

⚠️ A liberação das atividades não significa que vencemos a pandemia.

🤝 Estamos juntos nessa luta, e precisamos que cada um faça a sua parte. Se precisar sair, siga as recomendações do Convívio Responsável.

!! Região da Amauc no combate ao Coronavírus !!



Consórcio Lambari realiza licitação para contratação de empresas que irão realizar a manutenção das rodovias estaduais (14 de abril)

No dia de hoje (17), o Consórcio Lambari efetuou 3 licitações para escolha de empresas que irão trabalhar na manutenção das rodovias estaduais que ligam os 14 Municípios da Amauc – Projeto RECUPERAR.

A primeira licitação visa a contratação de serviços de roçadas e limpezas as margens das rodovias, quatro (4) propostas foram apresentadas. O preço estimado segundo a tabela do Deinfra era de R\$ 933.856,31, sendo que a proposta de menor valor ficou em R\$ 698.999,12 apresentada pela empresa HETRIOS TERRAPLENAGEM E CONSTRUCOES LTDA.

A segunda licitação visa a contratação de serviços de recuperação como tapa buracos, sinalização, conservação e proteção. Foram apresentadas quatro (4) propostas sendo uma delas desclassificadas. O orçamento inicial segundo a tabela do Deinfra para estes serviços era de R\$ 1.453.969,43, as empresas

participantes ofereceram diversos lances e ao final da licitação a melhor proposta foi apresentada pela Empresa KOPAV – PAVIMENTACAO E CONSTRUCAO LTDA no valor de R\$ 1.445.000,00.

A terceira licitação visa a contratação de serviços de recuperação para estradas não pavimentadas (Ipumirim a Vargeão e um trecho no interior de Alto Bela Vista), 8 empresas retiraram o edital, mas somente uma empresa participou do certame. O orçamento inicial segundo a tabela do Deinfra é de R\$ 1.003.518,23. A empresa ECOSERVICE CONTRUÇÕES E SERVIÇOS EIRELI, apresentou a proposta no valor de R\$ 1.003.518,23, não havendo um novo lance encerrou-se a licitação pelo valor inicial.

As licitações foram efetuadas na plataforma de pregão eletrônico, sob a forma de registro de preços. Os vencedores terão prazo de 5 dias para apresentar a documentação de habilitação e planejar os trabalhos.

Os trabalhos de levantamento de campo para todas as rodovias onde serão apresentados os quantitativos e prioridades estão sendo efetuados pela Empresa Iguatemi de Florianópolis que venceu a licitação para o levantamento e fiscalização dos serviços.

👍 Na manhã de hoje (24), a equipe do Consórcio Lambari acompanhou os profissionais do setor de engenharia do município de Concórdia, para conhecer o local aonde o município solicitou o auxílio no encaminhamento de licenciamento ambiental para uma nova drenagem pluvial, o objetivo é aumentar a vazão, uma vez que a drenagem existente não comporta em períodos de grandes chuvas. 😊 Os trabalhos de campo retornaram e estamos seguindo todos os cuidados referente a prevenção do Coronavírus. [#licenciamentoambiental](#) [#usemascara](#) [#juntoscontraocoronavirus](#) [#convivioresponsavel](#)



👉 Revitalização da Praça de Jaborá

O Consórcio Lambari assessorou a Amauc para elaboração do licenciamento ambiental deste projeto.

Para o projeto de reforma da praça municipal de Jaborá, o setor de arquitetura da Amauc elaborou o projeto urbano, paisagístico e adequação de acessibilidade.



🌳 Projeto de arborização urbana da Vila Gerasul, no município de Itá.

👉 A equipe do Consórcio Lambari trabalho de forma conjunta com a equipe de arquitetura da AMAUC e engenharia da prefeitura de Itá no desenvolvimento deste projeto.

🌳😊 Uma arborização adequada propicia conforto ambiental pela disponibilidade de sombreamento, habitat para a fauna de forma geral, com destaque para as aves, assegurando-lhes alimento, abrigo e condições de sobrevivência. Proporcionando ainda bem-estar físico e psicológico dos seres humanos.



🎂 Hoje, 1º de junho, o Consórcio Intermunicipal Multifinalitário do Alto Uruguai Catarinense – Consórcio Lambari, completa 19 anos de história. Nesta data, celebramos a importância do trabalho conjunto que realizamos na busca da preservação, conservação, recuperação e revitalização do meio em que vivemos.

👉 Este ano vamos comemorar, refletindo! Refletindo sobre a importância de todas as formas de vida no equilíbrio do planeta. A situação que estamos vivenciando com a pandemia do novo coronavírus tem demonstrado que o uso sustentável dos recursos naturais é fundamental para evitar o rompimento do equilíbrio ambiental e assegurar a sobrevivência da civilização humana.

👉 “Poucos rios surgem de grandes nascentes, mas muitos crescem recolhendo filetes de água”, a frase do poeta romano Ovídio Naso, expressa bem a essência do Lambari, que nasceu a partir de um esforço coletivo, em prol da melhoria do meio ambiente da região e, por consequência, da qualidade de vida da população. Agradecemos a todos que contribuíram de forma direta, indireta ou voluntária, de forma decisiva para a criação e concretização do Consórcio Lambari.

😊 A região do Alto Uruguai Catarinense está unida para vencer esse “inimigo” invisível. O desejo de todos é que essa situação atípica, passe logo, que não percamos mais vidas e que tenhamos dias melhores. Juntos iremos reconstruir a nossa história.



👤 Secretários municipais da agricultura da AMAUC e a equipe do Consórcio Lambari, participam da videoconferência coordenada pelo pesquisador da Embrapa Suínos e Aves, Claudio Rocha de Miranda, para debater sobre o projeto: modelo de gestão para regiões com produção intensiva de animais (SMART) e apresentar dados da região.

👉 O projeto tem como objetivo desenvolver um modelo de gestão ambiental integrada voltado pra bacias hidrográficas com produção intensiva de animais

localizadas na região sul do Brasil, tendo por base a abordagem multicritérios e a geoespacialização da informação.



Na manhã desta sexta-feira (10), aconteceu mais um encontro virtual dos prefeitos(as) da Amauc

Prefeitos (as) dos 14 municípios da Associação dos Municípios do Alto Uruguai Catarinense (AMAUC), estiveram reunidos na manhã de hoje (10), para deliberar sobre atividades da Amauc, Consórcio Lambari e CIS Amauc. Em pauta **Projeto Recuperar, convênio TRATASAN** e educação.

Inicialmente foram apresentados os balancetes financeiros das entidades relativos ao primeiro semestre de 2020, e as medidas de contenção ou adequação de despesas implementadas, de acordo com que havia sido estabelecido em reunião realizada no mês de março.

Quanto ao **projeto recuperar**, a região da Amauc, através do Consórcio Lambari, assinou o convênio com o Governo do Estado para manutenção das estradas estaduais dos 14 municípios, ainda no final de 2019, mas os recursos só foram disponibilizados no presente ano. Conforme o Secretário Executivo da Amauc, Roberto Kurtz Pereira, o projeto ainda não foi executado pois foram necessários vários encaminhamentos burocráticos e licitação para contratação de empresas para realizarem os serviços dispostos no convênio, “a etapa de licitação já foi finalizada, os levantamentos estão em andamento e os serviços estão previsto para iniciar na próxima semana”, pontua.

Conforme o cronograma que compreende os trechos das rodovias SC na região da Amauc, os primeiros trabalhos a serem realizados serão os de limpeza e roçada na SC 283 e, em seguida na SC 390. O projeto proposto pelo Governo consiste na recuperação da pista, roçada, sinalização e desobstrução da

drenagem, não incluindo obras estruturantes ou recuperação de estradas em estado precário, pois essa continuará sendo obrigação do Governo.

Sobre o **projeto Tratasan** que está sendo executado pela equipe do Consórcio Lambari e administrações municipais, através do convênio firmado com a Agência Reguladora Intermunicipal de Saneamento – ARIS, para o “Diagnóstico da situação atual sobre a Gestão do Esgotamento Sanitário”, foi apresentado pela equipe os dados já coletados e a relação dos levantamentos de campo que ainda precisam ser realizados nos municípios com até 15 mil habitantes. Este é um trabalho minucioso, uma vez que se optou por avaliar cada situação passando em todas as residências e a partir destes dados definir quais serão as melhores estratégias e soluções a serem adotadas para soluções individuais ou coletivas de tratamento do esgoto doméstico. Em função do atual cenário houve o atraso de alguns trabalhos à campo, mas as equipes continuam empenhadas para tentar finalizar ainda esse ano todo o diagnóstico.

Outro assunto apresentado em reunião foi quanto ao retorno presencial das atividades escolares, mesmo que parcial, no dia 3 de agosto conforme dispõe o Decreto Estadual nº 630 de 1º de julho. Foi apresentado aos prefeitos um documento elaborado pelo Colegiado Regional de Educação da Amauc, que tem deliberado sobre a atual situação e entende que o retorno precisa ser analisado com muita cautela neste momento, de forma a garantir a saúde e segurança de todos os envolvidos. Hoje da forma que se apresenta a matriz de risco do mapa epidemiológico de Santa Catarina, não existe segurança para apresentar uma data fixa de retorno, como prevê o Decreto Estadual. Está agendada para segunda-feira (13), reunião com os Assessores de Educação das Associações de Municípios, através da FECAM para aprofundar a discussão referente aos protocolos de retorno e avaliar a real situação de cada região.



Projeto RECUPERAR (17 de julho)

👉 Consórcio Lambari lança novos editais para contratação de serviços de recuperação e manutenção de Rodovias Estaduais da região da Amauc - Projeto Recuperar.

🌐 O Consórcio Lambari informa que estão abertos dois Processos de Licitações para registro de preço, na modalidade Pregão Eletrônico, para contratação de serviço de máquina (retroescavadeira de pneus) para limpeza de sarjetas, reabertura de valetas, retirada de entulhos e vegetação e contratação de serviços de limpeza de plataforma em rodovias da região da Amauc, todas de acordo com o Programa Recuperar, instituído pelo Estado de Santa Catarina em parceria com o Consórcio Lambari.

🔗 Saiba mais acessando os editais: <https://bit.ly/3fEUgHI>

Projeto RECUPERAR

👉 Iniciaram efetivamente os trabalhos de manutenção das rodovias estaduais na região da Amauc pelo Projeto Recuperar. (21 de julho)

🌐 Os primeiros trabalhos que estão sendo executados são de limpeza e roçadas, que começaram no dia 16 de julho, na SC 283 e, em seguida na SC 390 e 355. Esse trabalho faz parte do Projeto Recuperar, convênio assinado entre o Consórcio Lambari e o Governo do Estado de Santa Catarina que consiste na recuperação da pista, roçada, sinalização e desobstrução da drenagem, não incluindo obras estruturantes ou recuperação de estradas em estado precário, pois essa continuará sendo obrigação do Governo.



👉 Convênio firmado entre Governo do Estado e Consórcio Lambari viabiliza melhorias para as rodovias estaduais da região AMAUC

🌳 Os trabalhos dentro do Projeto Recuperar, começaram a ser executados no mês de junho através do convenio firmado com o Consórcio Intermunicipal Multifinalitário do Alto Uruguai Catarinense. Os serviços iniciaram pelas roçadas e limpeza de plataformas na SC 283.

Conforme a coordenadora do Consórcio Lambari, Claudia Elis Schiavini, com os recursos do Projeto Recuperar do Governo do Estado de Santa Catarina, as rodovias estaduais na região Amauc começaram a receber melhorias.

Ainda esta semana serão emitidas ordem de serviço para limpeza de sarjeta da SC 283, limpeza de plataforma (roçada e limpeza de sarjeta) e tapa buraco das SC 154, SC 155 (Trecho de Seara a Xavantina) e SC 390.

👉 Os municípios atendidos pelo Consórcio Lambari são: Alto Bela Vista, Arabutã, Concórdia, Ipira, Ipumirim, Irani, Itá, Jaborá, Lindóia do Sul, Peritiba, Piratuba, Presidente Castello Branco, Seara e Xavantina.



👉 Projeto Recuperar – inicia operação tapa buracos

🚧 Os trabalhos na malha viária estadual na região da Amauc estão avançando. Através do Projeto Recuperar iniciamos nesta quinta-feira, 27 de agosto, a execução de serviços de recuperação de pista. A empresa Kopav Pavimentação e Construção Ltda está com máquinas e trabalhadores na SC 283 nos trechos compreendidos entre o trevo de Arabutã e Seara. Na sequência serão realizados os serviços na SC 390 nos trechos de Concórdia a Piratuba na SC 154 (Trevo de Itá (passando pelo Município de Itá) até Seara e na SC 155 trecho de Seara a Xavantina.

👉 Conforme a coordenadora do Consórcio Lambari, Claudia Elis Schiavini, as melhorias das rodovias iniciaram pela roçada, agora iremos realizar os serviços de limpeza de sarjetas e a operação tapa buraco. Os trabalhos serão realizados primeiramente nos pontos mais críticos restaurando as vias asfálticas nesses locais, finalizada esta etapa a empresa irá passar novamente por todo o trajeto para recomposição dos demais pontos. “Estamos com equipes diferentes trabalhando em nossas rodovias na manutenção, limpeza e roçada. O nosso objetivo através deste convênio além de auxiliar os nossos municípios é o de garantir melhorias na mobilidade e segurança no tráfego dos usuários”, destaca.

📺 Saiba mais:

O convênio foi firmado entre o Consórcio Lambari e o Governo do Estado de Santa Catarina. O Projeto Recuperar tem como objetivo a recuperação e manutenção rotineira das rodovias estaduais, pavimentadas e de leito natural (estradas de chão), previstas no Plano Rodoviário Estadual (aprovado pelo Decreto Estadual nº 759/2011). Estão inclusos nesse projeto: recuperação da pista, roçada, sinalização e desobstrução da drenagem, não incluindo obras estruturantes ou recuperação de estradas em estado precário, pois essa continuará sendo obrigação do Governo.



Projeto RECUPERAR

⚠️ O Consórcio Lambari, torna público, para o conhecimento dos interessados, que se acha aberto o Processo de Licitação para Registro de Preços, na modalidade Pregão, Sob a forma Eletrônica, do tipo Menor Preço, tendo por objeto Aquisição de 22.000 litros de Óleo Diesel S10 para entrega no Município de Ipumirim.

👉 Mais informações acesse o edital: <https://bit.ly/2EXAgT8>

Municípios da Amauc estiveram reunidos nesta quinta-feira 17, para tratar sobre medidas de enfrentamento à Covid-19, encaminhamentos do Consórcio Lambari e CIS AMAUC

Os municípios da AMAUC, estiveram reunidos nesta quinta-feira, 17 de setembro, para encaminhar sobre as medidas de enfrentamento no combate à disseminação da Covid-19 de acordo com os níveis de classificação da Avaliação de Risco Potencial Regional das regiões de saúde. Aprovação para inclusão de novo serviço nas tabelas em vigor do CIS/Amauc e repasse de informações sobre os convênios Recuperar e Tratasan.

AMAUC:

Decretos Municipais: Quanto as medidas de enfrentamento à Covid-19 os municípios irão prorrogar seus Decretos em vigor até o dia 24 de setembro, pois a região continua classificada com Risco Potencial Grave, atendendo o que determina a portaria SES 592 que defini as normas a serem adotadas em cada nível. Em relação a liberação de atividades tanto de lazer, esportivas ou comerciais, os municípios seguem ao que for disposto nas Portarias SES, de acordo com a classificação de risco. A expectativa é que nas próximas avaliação de risco pela SES a região possa ser classificada com Risco Potencial Alto, mas isso dependerá, entre outros fatores, da população continuar atenta aos cuidados e medidas preventivas repassadas pelos órgãos de saúde, uma vez que o vírus continua circulando.

Retorno das atividades presenciais nas escolas da rede pública municipal.

A região da AMAUC reitera que está avaliando as recomendações da UNDIME e FECAM junto com suas equipes do setor de educação e de enfrentamento à COVID-19, e com o colegiado regional de educação. Possivelmente na próxima semana será realizada uma reunião da AMAUC para tratar deste assunto.

Consórcio Lambari:

Recuperar: Os trabalhos desenvolvidos através do convênio Recuperar firmado entre o Consórcio Lambari e o Governo do Estado de Santa Catarina, para recuperação e manutenção rotineira das rodovias estaduais, pavimentadas e de leito natural, iniciaram no mês de julho pelas roçadas, no mês de agosto iniciou a operação tapa buraco nos pontos mais críticos restaurando as vias asfálticas nesses locais. Finalizada esta etapa a empresa irá passar novamente por todo o trajeto para recomposição dos demais pontos. Ainda esse mês inicia a limpeza

de sarjetas nas SC 390 (Concórdia/Piratuba) e 283 (Concórdia/Seara). O município de Ipumirim irá executar a manutenção da Rodovia SC 154 (trecho não pavimentado de Ipumirim até a divisa com o município de Vargeão), com o ressarcimento apenas do combustível necessário para o trabalho, uma vez que não houve empresa interessada em participar da licitação, e essa é uma via importante para escoamento da produção agrícola e industrial da região. O Consórcio Lambari lembra que obras estruturantes ou recuperação de estradas em estado precário, continua sendo obrigação do Governo Estadual.

Tratasan: Foram repassadas informações do andamento dos trabalhos para elaboração do “Diagnóstico da situação atual sobre a Gestão do Esgotamento Sanitário”. O diagnóstico visa realizar um cadastro das soluções individuais de tratamento de esgoto existente em 12 municípios da região que fazem parte do programa (Alto Bela Vista, Arabutã, Ipira, Ipumirim, Irani, Itá, Jaborá, Lindóia do Sul, Peritiba, Piratuba, Presidente Castello Branco e Xavantina), uma vez que o projeto só pode ser implementado em municípios com menos de 15 mil habitantes. O diagnóstico deve ser finalizado até o mês de dezembro e vai permitir a apresentação de alternativas para adequação das propostas previstas nos Planos de Saneamento Básico Municipal.

CIS Amauc:

Em reunião foi aprovada a inclusão de novo serviço nas tabelas dos editais de credenciamentos em vigor, que consiste em procedimentos na especialidade de otorrinolaringologia. Foram repassadas informações quanto as ações que visam atender as necessidades da assistência à saúde da região do Alto Uruguai Catarinense, e o crescimento do rol de credenciamentos de prestadores especializados, com a finalidade de suprir as demandas de serviços de saúde dos municípios consorciados.



Projeto RECUPERAR (21 de setembro)

 Avançam melhorias nas SC da região da Amauc através do Projeto Recuperar.

 Através do convênio firmado entre o Consórcio Lambari e o Governo do Estado de Santa Catarina a empresa COPAV – Pavimentação e Construção LTDA, está executando trabalhos de manutenção com tapa buracos. Está semana as equipes estão trabalhando na recuperação de pista na SC 390 (Concórdia a Piratuba), SC 283 (Concórdia a Seara) e SC 154 (trevo da 283 passando por Itá até Seara).

 Dentre as ações do Projeto Recuperar pelo Consórcio Lambari, outras linhas de frente estão trabalhando para melhoria das rodovias com roçada na SC 154 e essa semana será iniciada a limpeza de sarjetas na SC 390.

 Estão inclusos nesse projeto: recuperação da pista, roçada, sinalização e desobstrução da drenagem, não incluindo obras estruturantes ou recuperação de estradas em estado precário, pois essa continuará sendo obrigação do Governo do Estado.



Dia de Campo da Ciência será 100% on-line em 2020

A intensidade e o movimento que há cinco anos marcaram as edições do Dia de Campo da Ciência mudaram um pouco neste ano. A sexta edição do evento foi adaptada e será on-line, por meio do Portal da Embrapa Suínos e Aves e aberta a participação de todas as escolas interessadas. A adaptação teve como objetivo manter o evento e proporcionar que as escolas e os estudantes possam participar e vivenciar mais uma experiência da ciência.

Com o tema “Inteligência Artificial: a nova fronteira da ciência brasileira”, o mesmo da Semana Nacional de Ciência e Tecnologia, a Embrapa e as instituições parceiras prepararam estações virtuais, em vídeos, e disponibilizarão o material a partir do dia 22.

Os alunos terão disponíveis três vídeos, que marcam as estações do evento. A Embrapa Suínos e Aves apresentará a estação “Inteligência Artificial na Avicultura e Suinocultura”, que contempla informações sobre o uso da IA na avicultura, suinocultura e também como ela pode ser utilizada nos laboratórios que prestam o apoio a estas duas áreas de produção animal.

O Consórcio Lambari e o Centro de Divulgação Ambiental Usina Hidrelétrica Itá – CDA Itá apresentarão aos alunos sobre a “Conservação de espécies arbóreas ameaçadas e a Inteligência Artificial”. Já a Equipe Co-gestora do Parque Estadual Fritz Plaumann - ECOPEF, a Universidade do Contestado e o Comitê do Rio Jacutinga vão apresentar sobre a “Inteligência Artificial no monitoramento ambiental”.

Como participar? Será muito fácil e prático. A partir do dia 22 de outubro, basta acessar o endereço www.embrapa.br/suinos-e-aves/dcc e clicar nos vídeos. Eles ficarão disponíveis por tempo indeterminado e podem ser acessados por todos os interessados. Ao final de cada estação/vídeo, os alunos terão perguntas para responder ou uma atividade proposta pelas equipes.

Inteligência Artificial – Para este evento, está sendo utilizado o conceito de Inteligência Artificial, de uma forma simplificada, como toda tecnologia, software ou recurso tecnológico que possua algum nível de inteligência própria e que simule a inteligência humana. A inteligência artificial, em muitas situações, tem a capacidade de buscar informações, analisá-las e, ser for necessário, tomar alguma decisão para resolver um problema de forma independente. Em outros casos, por exemplo, a Inteligência Artificial analisa o problema e oferece soluções ao ser humano. Há programas de computador que exercem as mais diversas funções, facilitando a vida das pessoas.

Para esta edição do Dia de Campo da Ciência, o objetivo é mostrar que a Inteligência Artificial é mais presente do que se imagina em ações de meio ambiente, na avicultura, na suinocultura e nas pesquisas de laboratório. Realização – Integrando as ações da Semana Nacional de Ciência e Tecnologia – SNCT, o Dia de Campo da Ciência está em sua sexta edição, realizado pela

Embrapa Suínos e Aves com a parceria do Consórcio Lambari, Comitê do Rio Jacutinga e Contíguos, Centro de Divulgação Ambiental Usina Hidrelétrica Itá – CDA, Universidade do Contestado – Campus Concórdia e Equipe Co-Gestora do Parque Estadual Fritz Plaumann - ECOPEF.



Foto arquivo 2019

Assembleias conjuntas Amauc, Consórcio Lambari e CisAmauc (2 de dezembro)

Prefeitos e Prefeitas da região Amauc estiveram reunidos na manhã desta quarta-feira, 02 de dezembro, na sede da Associação dos Municípios do Alto Uruguai Catarinense, para as Assembleias conjuntas da Amauc, Consórcio Lambari e Cis Amauc. No encontro foram aprovados os Contratos de Rateio para o ano de 2021 e tratado sobre ações de enfrentamento a Covid-19, estiagem, encaminhamentos projeto Recuperar e ações do Consórcio de Saúde.

Na assembleia ficou definido que a região da Amauc irá continuar reforçando a importância das medidas preventivas para o combate à pandemia e a fiscalização irá aumentar. “Iremos emitir uma nota conjunta reforçando algumas medidas e restrições conforme a classificação da região no Mapa de Risco. Somente trabalhando conjuntamente e contando com a colaboração de todos iremos evitar que o vírus continue a se propagar e medidas mais restritivas tenham que ser implementadas”, destaca o presidente.

Os Prefeitos e Prefeitas ainda falaram sobre os prejuízos causados pela estiagem que continua a preocupar as administrações municipais. Todos os municípios da Amauc já encaminharam os decretos de emergência e estão adotando as medidas necessárias para que se tenha o menor impacto possível. De acordo com dados da Epagri/Ciram essa é considerada a pior seca dos últimos 15 anos. A chuva ocorrida nos últimos dias amenizou um pouco a

situação, mas não muda a realidade dos prejuízos já causados. As previsões continuam sendo de pouca chuva para os próximos meses, o alerta é para que a população continue a utilizar a água de forma consciente, para que não ocorram desperdícios.

Outro ponto de pauta foi quanto ao **Projeto Recuperar**, a presidente do Consórcio Lambari, Cátia Tessmann Reichert, prefeita de Alto Bela Vista, repassou informações aos gestores sobre os serviços já executados através do convênio e que novas licitações serão publicadas para contemplar mais algumas melhorias na malha rodoviária estadual da região. Ainda durante a reunião foi aprovado e assinada a alteração do Estatuto Social e do Contrato de Consórcio Público, em conformidade ao novo protocolo de intenções aprovado pelas Câmaras Municipais.

Em relação ao Cis Amauc, a presidente Neusa Klein Maraschini, prefeita de Peritiba, destacou o excelente trabalho realizado no ano e o aumento no credenciamento de prestadores de serviço. Outro aspecto positivo é que atualmente em torno de 80% dos atendimentos são realizados dentro da região Amauc. “Diante destes avanços foi possível agilizar e levar o atendimento especializados para mais próximo da nossa população”, pondera.

Como deliberação ficou acordado que o CIS AMAUC manifestará interesse de aderir ao protocolo de intenções junto ao Instituto Butantã para aquisição de vacinas da COVID-19, proposto pela Federação Catarinense de Municípios – FECAM. Dessa forma todos os municípios da região poderão ser contemplados. Outro assunto debatido foi quanto ao reajuste do sobreaviso ao Hospital São Francisco, uma contraproposta será apresentada para que o valor siga o percentual do INPC, índice este utilizado para reajustar os demais contratos das administrações municipais.

Eleição Presidentes Gestão 2021

A assembleia com os Prefeitos eleitos para o mandato 2021-2024, para apresentação das entidades, eleição das novas diretorias da Amauc e dos Consórcios Públicos para o ano de 2021 está agendada para o dia 17 de dezembro.



Última Assembleia do ano da Amauc, Cis Amauc e Consórcio Lambari.

Aconteceu na manhã desta quinta-feira, 17 de dezembro a última Assembleia do ano da Amauc, Cis Amauc e Consórcio Lambari. A reunião contou com a presença das atuais diretorias das entidades e os prefeitos eleitos para a gestão 2021 a 2024.

Na oportunidade os novos gestores acompanharam a vídeoconferência com o Diretor de Controle de Contas do Estado de Santa Catarina – TCE, Sr. Moisés Hoegen, sobre a “Administração Pública Municipal - desafios, limites e possibilidades, um novo caminho a ser traçado pelos novos gestores”. Ainda ouviram a mensagem encaminhada pela CNN, FECAM, Aris, Egem e Ciga. Ao final foram eleitas as diretorias da Amauc, Cis Amauc e Consórcio Lambari para 2021:

ASSOCIAÇÃO DOS MUNICÍPIOS DO ALTO URUGUAI CATARINENSE – AMAUC

Presidente – Leani Kapp Schmitt – Município de Arabutã

1ª Vice-Presidente – Marcelo Baldissera – Município de Ipira

2º Vice-Presidente – Olmir Paulinho Benjamini – Município de Piratuba

3º Vice-Presidente – Tarcílio Secco – Município de Presidente Castello Branco

CONSÓRCIO INTERMUNICIPAL MULTIFINALITÁRIO DO ALTO URUGUAI CATARINENSE - CONSÓRCIO LAMBARI

Presidente – Rogério Luciano Pacheco – Município de Concórdia

1ª Vice-Presidente – Clemor Batisti – Município de Itá

2º Vice-Presidente – Hilário Refatti – Município de Ipumirim

**CONSÓRCIO INTERMUNICIPAL DE SAÚDE DO ALTO URUGUAI
CATARINENSE – CIS-AMAUC**

Presidente – Edemilson Canale – Município de Seara

Vice-Presidente – Vanderlei Canci – Município de Irani

Secretário – Leani Kapp Schmitt – Município de Arabutã

2º Secretário – Olmir Paulinho Benjamini – Município de Piratuba

Representantes junto à FECAM, ARIS e CIGA

Os prefeitos ainda definiram o nome dos Prefeitos, Edemilson Canale, Rogério Luciano Pacheco e Olmir Paulinho Benjamini para representar a Amauc junto a FECAM



CARDS PREVENTIVOS E CAMPANHAS

💧 O uso de água é fundamental para higienização nesse momento de combate ao coronavírus.

Então, ajude a minimizar os impactos da pandemia em Santa Catarina! *Use água com consciência.* 🌊 Evite o desperdício.

Orientações:

- Não lave casas, pátios, calçadas e carros em hipótese alguma;
- Ao lavar louças ou escovar os dentes, feche a torneira;
- Não tome banhos demorados: o chuveiro é um grande consumidor de água.

Lembre-se:

- Tem estiagem em algumas regiões de SC;
- Altas temperaturas;
- Muita gente em casa.

CORONAVÍRUS

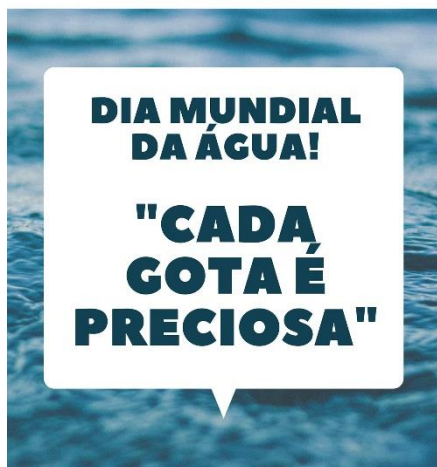

CONSÓRCIO LAMBARI

Vamos todos agir com tranquilidade e segurança, evitando a propagação do vírus.

[#fiqueemcasa](#) [#juntoscontraocoronavírus](#) [#Amauc](#) [#ConsórcioLambari](#) [#CisAmauc](#) [#municipiosdaAmauc](#)

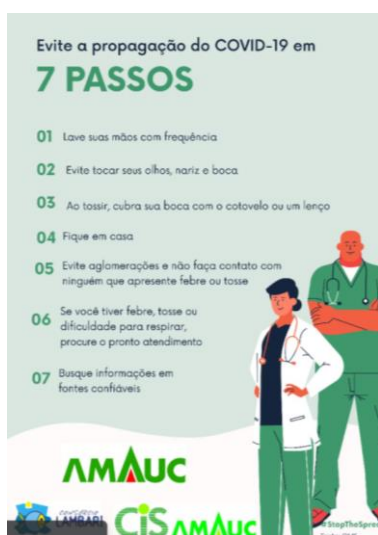

🦟 Não deixar o mosquito nascer é responsabilidade de todos.

👍 Para não termos aumento no número de casos de DENGUE, precisamos vistoriar nossa casa e juntos eliminar os criadouros dos mosquitos da dengue.

👊 O combate ao mosquito é todo dia. Faça a sua parte. Juntos contra a dengue.

[#amauccontraadengue](https://www.instagram.com/amauccontraadengue)



⚠️ Período de estiagem pede cuidados especiais. A região da AMAUC enfrenta a escassez de água e continua adotando medidas para que se tenha o menor impacto possível. 👍 No Alto Uruguai, a falta de água impacta principalmente no setor agropecuário e do agronegócio, os municípios estão trabalhando com o abastecimento de água potável e água para os animais. 👍 Diante do cenário especialmente neste momento de necessidade de constante higiene pessoal em função do coronavírus utilizem a água de forma consciente.

Seguem alguma dicas 👍



- 💧 Não lave casas, pátios, calçadas, entradas de prédios e carros
- 👉 Atenção especial nas atividades domésticas e de higiene pessoal
- 💧 Evitar banhos demorados, o chuveiro é um dispositivo de consumo significativo. Estima-se que a cada minuto no banho há um consumo de aproximadamente 10 litros de água.
- 💧 Utilize a máquina de lavar roupa somente quando estiver cheia

👉 Pratique o consumo consciente! [#estiagem](#) [#consumoconsciente](#)

Hoje 07 de abril, comemoramos o Dia Mundial da Saúde.

Um dia para pensar em tudo que podemos fazer pela nossa saúde e pela saúde do próximo. Uma data para agradecer mais uma vez a todos os profissionais da saúde e voluntários que estão se dedicando para combater a pandemia do COVID-19, arriscando a sua vida para salvar a nossa.

👉 Vamos juntos fazer a diferença. Feliz dia Mundial da Saúde.

🏠 Se puder, fique em casa!



Neste momento a prevenção é imprescindível, precisamos que cada um faça a sua parte. 🙌

▶ Dá o play no vídeo e confira às nossas dicas.

[#amaucnocombateaocoronavirus](#)



⚠️ Em virtude da estiagem que se prolonga, provocando a redução dos níveis de reservatórios de água, todos os municípios da região da AMAUC alertam a população sobre o uso racional da água!

👉 Lembramos ainda, que o uso de água tratada é essencial no combate à COVID-19. É de extrema importância que todas as famílias adotem mudanças de hábitos, evitando o desperdício de água.

ECONOMIZE ÁGUA

Consumo Consciente

- Não lave casas, calçadas, entrada de prédios e carros.
- Fechar a torneira ao lavar louça e escovar os dentes.
- Só utilize a máquina de lavar roupas quando estiver na capacidade máxima.
- Reduza o tempo no banho, o chuveiro é um grande consumidor de água.

AMAUC 

😊 Fique ligado! Uso de máscara de proteção facial é obrigatório em todos os municípios do Alto Uruguai Catarinense.

👉 A obrigatoriedade do uso é válida nos 14 municípios que fazem parte da Amauc (Alto Bela Vista, Arabutã, Concórdia, Ipira, Ipumirim, Irani, Itá, Jaborá, Lindóia do Sul, Peritiba, Piratuba, Presidente Castello Branco, Seara e Xavantina). O uso é obrigatório em todas as vias e espaços públicos das cidades,

bairros, vilas e distritos, locais compartilhados de trabalho, transportes coletivos, estabelecimentos comerciais, indústrias e espaços de prestação de serviço.

😊 Usar máscara é uma medida de prevenção que ajuda a coibir o avanço do novo coronavírus. Um ato de amor por você e pelo próximo.

🏠 Se puder, fique em casa. 😊 Se for sair use máscara.



🌻 18 de Maio - "Dia Nacional de Combate ao Abuso e à Exploração Sexual de Crianças e Adolescentes" Permaneçamos juntos protegendo nossas crianças e adolescentes, para que cresçam de forma digna, saudável e protegida, livres do abuso e da exploração sexual. Esquecer é permitir, lembrar é combater!

[#FaçaBonito](#) [#18demaio](#) [#euapoiostacausa](#)



🌿 22 de maio, dia internacional da Biodiversidade!

👍 A data foi criada pela Organização das Nações Unidas (ONU) para lembrar os povos a importância de proteger todas as formas de vida e em todos os habitats do planeta.

♻️ Na região do Alto Rio Uruguai, distribuí-se dois tipos de floresta: Floresta Estacional Decidual ou Floresta do Rio Uruguai e a Floresta Ombrófila Mista ou

Floresta de Araucárias. Associada a estas florestas e aos recursos hídricos também abundantes na região, tem-se uma diversidade muito grande de vida! Proteger a floresta é proteger a Biodiversidade, é proteger a vida em suas diferentes formas.



👉 Economize Água 💧

⚠️ A região da Amauc continua enfrentando dificuldade em função do período de estiagem, por isso economizar água é essencial. É preciso que cada um faça a sua parte e economize.

💧 Confira algumas dicas para evitar o desperdício:

- ✅ Tomar banhos rápidos;
- ✅ Fechar a torneira enquanto escova os dentes;
- ✅ Utilizar a máquina de lavar com carga completa;
- ✅ Para lavar calçadas ou carros substitua a mangueira pelo balde;
- ✅ Fechar a torneira ao ensaboar a louça;
- ✅ Ficar atento a possíveis vazamentos.



👉 Esse dia foi instituído pela Organização das Nações Unidas (ONU), em 1972 em Estocolmo, com objetivo de chamar a atenção para a importância de preservar os recursos naturais. Neste ano de 2020 o tema central da campanha é a biodiversidade, lembrando a diversidade dentro da mesma espécie, ou seja, somos todos iguais enquanto espécie e ao mesmo tempo geneticamente diferentes, diversidade entre as várias espécies e diversidade entre todos os ecossistemas.

👉 Para homenagear a diversidade da vida e brindar as diferenças e quem faz a diferença, vamos lembrar de uma espécie importantíssima na região que é o Pinheiro-brasileiro ou Araucaria angustifolia, uma das espécies mais antigas da flora brasileira e que está correndo risco de extinção na categoria “ criticamente ameaçado” pela lista vermelha internacional (IUCN), pois além da exploração da madeira, também são exploradas toneladas de pinhões por ano para consumo humano.

👉 A araucária é um símbolo de resistência na luta pela conservação da biodiversidade. Existem diversos animais que dependem dela para sobreviver, além de espécies de árvores que crescem associadas às araucárias. Para que possamos continuar a ver essa “majestade” em nossas florestas precisamos que todos se conscientizem sobre a sua importância e que ações em prol do futuro do meio ambiente sejam colocadas em prática diariamente por todos nós.



♥ 24 de junho, Dia Nacional da Araucária

👉 O dia nacional da Araucária foi criado no ano de 2005, por meio de um decreto presidencial para evidenciar a conservação deste recurso natural tão importante para a biodiversidade Brasileira, especialmente, para o bioma da Mata atlântica e para a fitofisionomia de Floresta Ombrófila Mista e que tem um grande significado social, econômico, ambiental e cultural para as regiões Sul e Sudeste do país.

😊 A araucária (*Araucaria angustifolia*), ou simplesmente, pinheiro brasileiro, é uma espécie arbórea de vida longa, aproximadamente 200 a 300 anos, ou até mais. Apresenta tronco reto e cilíndrico, com altura média de 20 m a 25 m e diâmetro médio de 1,0 m a 1,5 m. Os exemplares da araucária jovens, tem formato de cone, já os mais velhos, têm formato de taça, virando a copa para o céu à medida que envelhecem. Os ramos secundários são conhecidos por grimpas e contém as folhas denominadas de acículas.

😞 Encontra-se na lista oficial de espécies brasileiras ameaçadas de extinção, devido principalmente, a exploração excessiva da madeira. O corte de araucária é legalmente proibido no Brasil e sua fitofisionomia, a Floresta Ombrófila Mista, onde ocorre a espécie, também é protegida por lei (Lei da Mata Atlântica). O incentivo para o plantio e uso racional da madeira, sementes e outros subprodutos da Araucária, talvez seja a melhor forma de salvar a espécie da extinção, pois os exemplares existentes estão envelhecendo e novos exemplares tem dificuldade de regeneração dentro da floresta e não encontram espaço fora desta.

♥ Vamos juntos ajudar a proteger a Araucária.

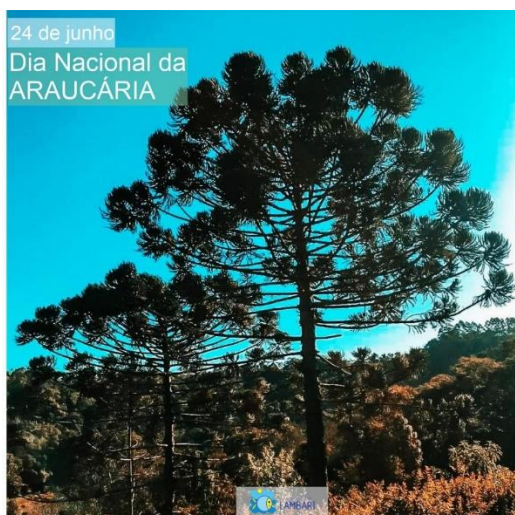

📅 08 de julho, Dia Nacional da Ciência e dos Pesquisadores

Ciência de qualidade começa sempre com iniciação científica e isso só é possível se instigarmos nossas crianças e jovens a serem curiosos e investigarem fatos comuns do dia-a-dia. Outro aspecto importante é desmistificar a concepção errônea de que a busca pelo conhecimento são atividades restritas a grandes laboratórios e a centros de pesquisa.

Ao contrário, uma boa investigação só precisa de uma pergunta que ainda não foi respondida, uma boa leitura de tudo que conseguirmos sobre o tema, levantar hipóteses possíveis, criar uma metodologia para avaliar dados, avaliar e concluir, mesmo que a conclusão seja que é preciso estudar mais.

A principal lição da ciência é que sempre é possível estudar alguma coisa: a diversidade de insetos que tem no bairro da sua cidade, a escolha pelo time de futebol, a tipagem sanguínea da família, as espécies de peixes dos rios da região, as marcas e modelos dos aparelhos de celulares que os jovens não desgrudam, as espécies de árvores que tem no bosque da escola, ou observando que o crescimento da raiz é sempre pra dentro da terra, tudo isso pode ser pesquisado e assim, nasce o interesse de um pequeno grande pesquisador.



🌳 17 de julho é o dia de proteção às Florestas 🌳

👉 Florestas normalmente são definidas como áreas de terra cobertas com árvores ou vegetações arbórea, que produzam madeira e que as copas se toquem formando um dossel (teto verde). Segundo o Serviço Florestal Brasileiro,

o Brasil é um país essencialmente florestal, apesar de todas as questões ligadas ao desmatamento desordenado.

😊 Hoje é o dia de proteção às florestas, procure lembrar como é sentir-se no interior de uma delas: aquela bagunça, mas que tem uma ordem ecologicamente perfeita, o cheiro especial das essências naturais, o barulho dos animais, a serapilheira criptando sob nossos pés, o dossel filtrando a luz do sol em um jogo de pura magia. Sem falar do subsolo rico em ervas, samambaias, pteridófitas, troncos com fungos e principalmente a sensação de paz e tranquilidade que estar imerso neste ambiente traz ao ser humano.

👍 Proteger este recurso finito que traz inúmeros serviços ambientais aos seres humanos é dever de todos!

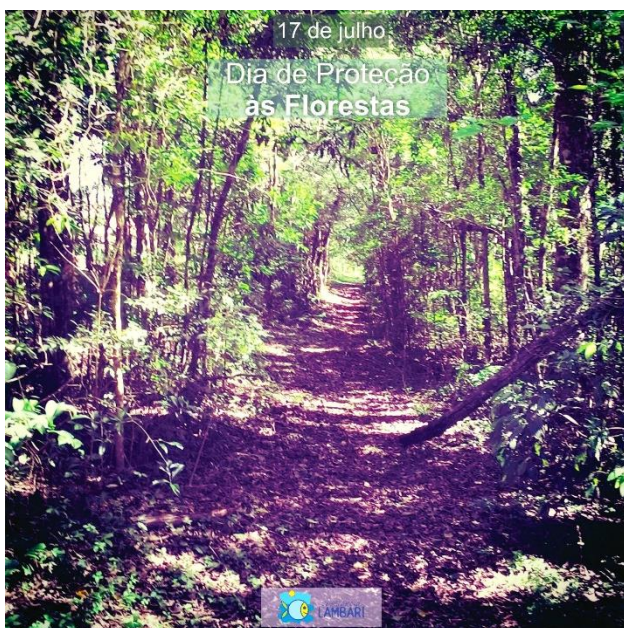

Vídeo Prevenção Covid-19. 👍 Todos pela vida, hoje e sempre! Uma campanha do CIS AMAUC e municípios associados. 🤝 Juntos vamos superar esse momento.



!! 21 DE SETEMBRO, Dia da ÁRVORE !!

🌳 Algumas belas e históricas árvores ainda sobrevivem em vários países. Na maioria dos casos, são apenas remanescentes de tempos em que as florestas predominavam na paisagem. Mas, apesar disso, ainda mostram que têm identidade. Mesmo em vegetações menos expressivas, são elas que representam melhor a natureza. Majestosas, soberanas ou sobreviventes, se unem ao homem entre os organismos vivos mais complexos e simbolizam o máximo da evolução vegetal.

[#diadaárvore](#) [#grapia](#) [#altouruguai Catarinense](#) [#preserve](#) [#planteumaárvore](#)



📌 Em virtude da estiagem que se prolonga, provocando a redução dos níveis de reservatórios de água, todos os municípios da região da AMAUC, alertam sobre o uso racional da água!

💧 A falta de água impacta principalmente o setor agropecuário e o agronegócio, diante deste cenário os municípios da Amauc, estão mobilizados junto a sua Defesa Civil, traçando estratégias de abastecimento de água para animais e água potável.

👍 É de extrema importância que todas as famílias adotem mudanças de hábitos e evitem o desperdício de água.



💙 Mês de Prevenção e Diagnóstico precoce do Câncer de Próstata 💙

👉 Durante o mês de novembro, acontece o movimento mundial para reforçar a importância da prevenção e do diagnóstico precoce do câncer de próstata. Hábitos saudáveis e acompanhamento médico podem salvar a sua vida.

👤 Agora é a vez dos Homens - Drible o preconceito. Cuide da sua saúde!



👉 Incorporamos em nossas vidas uma nova rotina e para seguirmos combatendo o novo coronavírus, as medidas de prevenção devem ser mantidas.

👤 Continue atento às orientações que são repassadas pelo Ministério da Saúde, governos estaduais e municipais. Quando for sair use MÁSCARA, é obrigatório. Lave as mãos com frequência com água e sabão ou com álcool em gel. Evite aglomerações. Respeite o distanciamento físico.



😊 A responsabilidade é de todos. 👁️ Fique atento às orientações que são repassadas pelo Ministério da Saúde, governos estaduais e municipais.

👤 Todos pela vida, hoje e sempre!



CONSÓRCIO
LAMBARI

 49 3482-3515

 lambari@consorciolambari.sc.gov.br

 consorciolambari.sc.gov.br

Alto Bela Vista - Arabutã - Concórdia - Ipira - Ipumirim - Irani
Itá - Jaborá - Lindóia do Sul - Peritiba - Piratuba
Presidente Castello Branco - Seara - Xavantina